

COMMUNAUTÉ DE COMMUNES DU BONNEVALAIS

RAPPORT D'ACTIVITÉS

2024



JEUDI 18 SEPTEMBRE 2025



SOMMAIRE

- 1 - Présentation du Conseil Communautaire**
- 2 - Développement économique**
- 3 - Développement durable et cadre de vie**
- 4 - Tourisme**
- 5 - Ressources Humaines**
- 6 - Informatique**
- 7 - Petite enfance, enfance et jeunesse / Transports**
- 8 - Service de l'eau**
- 9 - Centre aquatique**
- 10 - Assainissement et PIG**
- 11 - Communication**
- 12 - Finances**
- 13 - Conclusion**

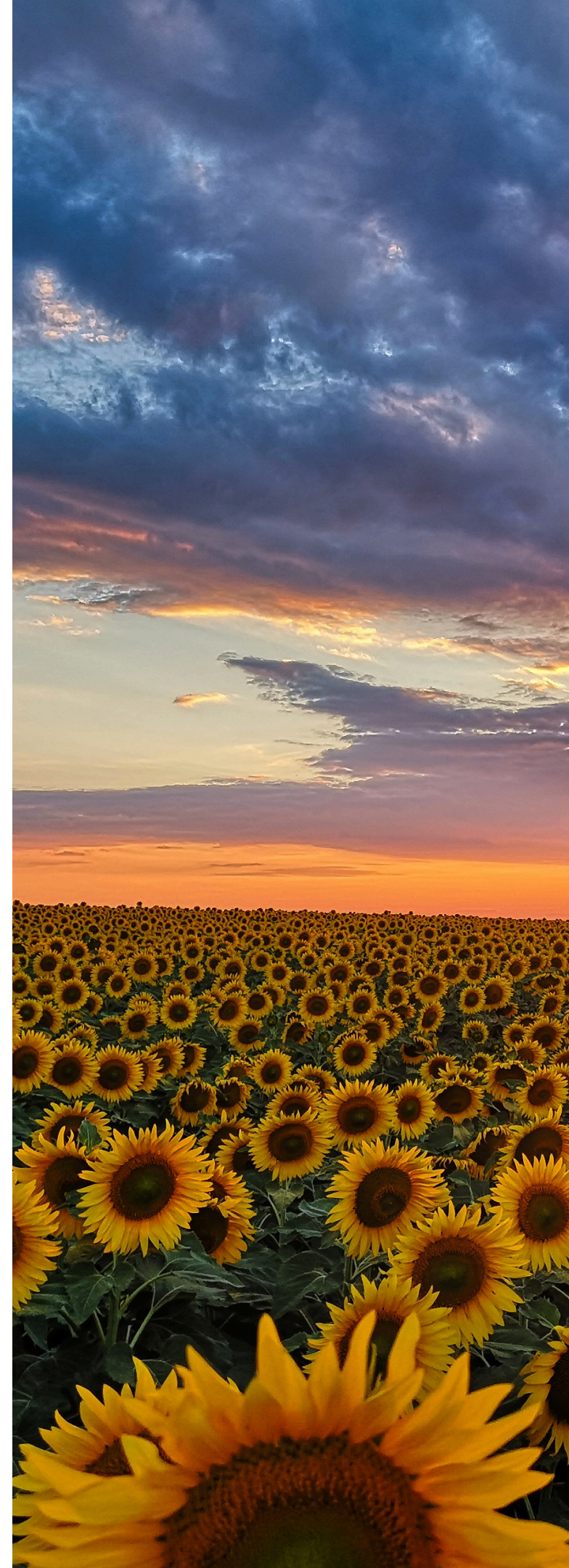

1

Composition du Conseil Communautaire



19
COMMUNES

La Communauté de Communes du Bonnevalais

Un Territoire Humain et Ambitieux

La Communauté de Communes du Bonnevalais (CDC), située dans le département d'Eure-et-Loir, est un territoire dynamique et plein de charme, fondé sur des valeurs de proximité et de coopération entre ses communes membres. Créée le 5 décembre 2002, elle regroupe aujourd'hui 19 communes sur une superficie totale de 339,4 km², chacune contribuant à façonner une identité forte et solidaire. Bonneval, connue pour son patrimoine historique et touristique, en est le siège administratif, accompagné d'autres communes telles qu'Alluyes, Bouville, Bullainville, Dancy, et bien d'autres.

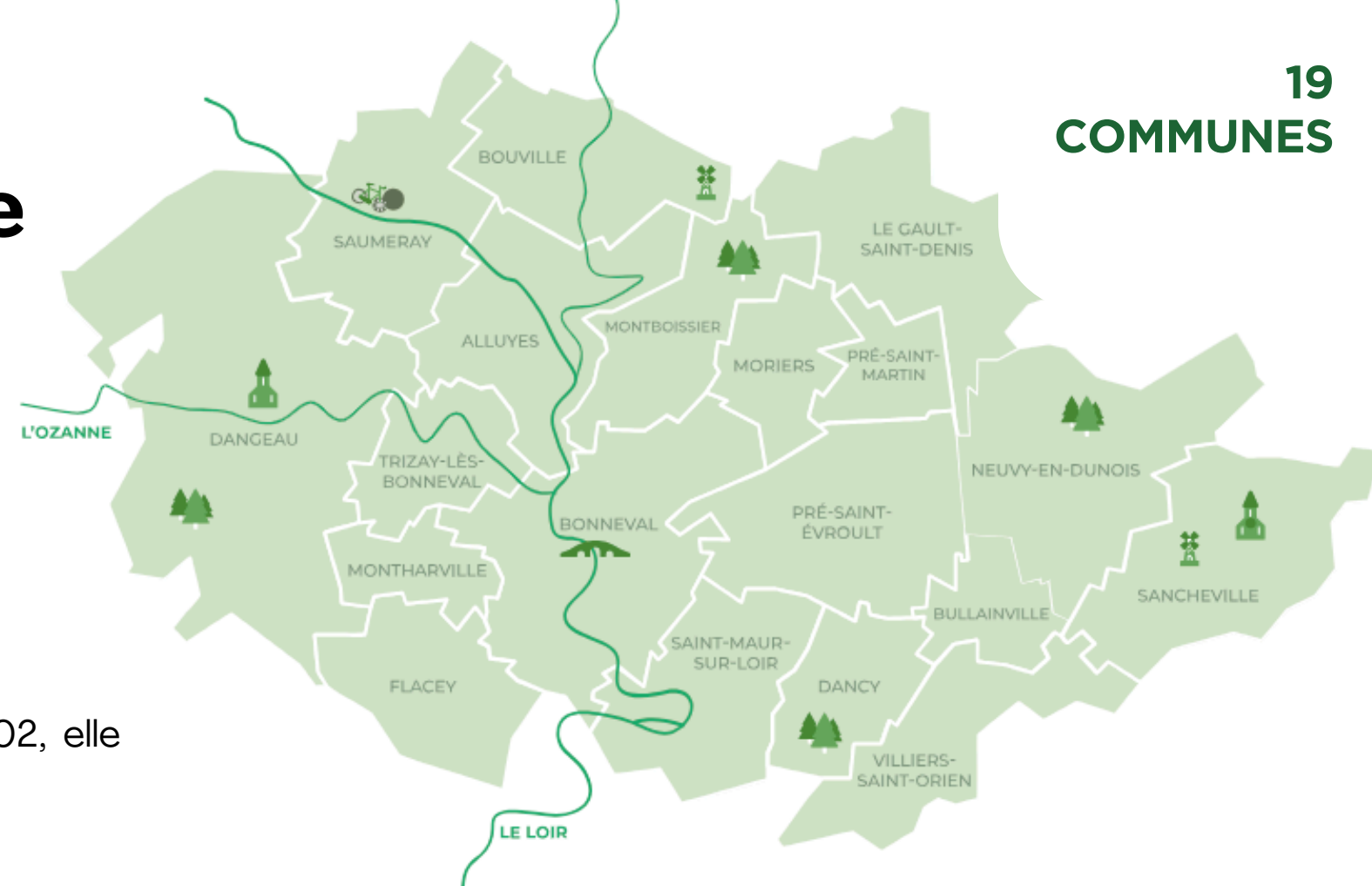

Environnement - eau potable

Ordures ménagères

Assainissement non collectif

Petite Enfance, Enfance et Jeunesse

Transports scolaires

Piscine

Développement économique

Tourisme



Joël Billard - Président de la Communauté de communes du Bonnevalais



Dominique IMBAULT
1er Vice-Président
Océanide,
Assainissement non collectif,
logement PIG



Jean-Marc VANNEAU
2ème Vice-Président
Eau



Bernard GOUIN
3ème Vice-Président
Enfance, Jeunesse et
transports scolaires



Eric JUBERT
4ème Vice-Président
PLUi-h et tourisme



Olivier HOUDY
5ème Vice-Président
Développement durable
et cadre de vie



Patrick JEANNE
6ème Vice-Président
Assainissement



Direction Générale Secrétariat Générale



Sophie TOUDY-CLEMENT

8

conférences des maires

Une conférence des maires dans une communauté de communes regroupe des élus et représentants des communes membres. Il prend des décisions sur les projets et politiques intercommunaux, gère des services publics, et coordonne les actions entre les communes. Il représente les intérêts des communes au sein de la CDC

8

conseils communautaires

Un conseil communautaire dans une communauté de communes est l'assemblée d'élus des communes membres qui prend des décisions sur les politiques et projets intercommunaux. Il se réunit au moins une fois par trimestre. Il vote le budget.

157

délibérations

Une délibération dans une communauté de communes est une décision formelle du conseil communautaire sur des questions administratives ou de projets, enregistrée dans un procès-verbal

3

décisions du Président

Une décision d'un président dans une communauté de communes est une mesure prise pour gérer des affaires courantes ou mettre en œuvre des politiques, souvent formalisée par écrit.

32

commissions

Une commission dans une Communauté de Communes est un groupe d'élus chargé d'examiner des sujets spécifiques (comme l'enfance, le tourisme). Elle prépare des décisions et fait des recommandations au conseil communautaire pour favoriser une prise de décision éclairée.



1 commission attribution places en crèche

3 copil PIG

1 commission accessibilité

5 commissions enfance

1 commission finances

1 commission assainissement non collectif

2 commissions piscine

7 commissions d'attribution des marchés

4 commissions eau

7 commissions d'appel d'offres



Services mutualisés

CDC



Services Administratifs (Président, Direction, Direction Pôle Education et Culture, Secrétariat de Direction, Accueil, Comptabilité, ANC PIG Vidange, AAC, Marchés Publics, Patrimoine

19 rue Saint-Roch - 28800 Bonneval

Services Techniques : Boulevard Billaut 28800 Bonneval

Service Eau : Les Tirelles 28800 Bonneval

Office de Tourisme du Bonnevalais : 1 rue Alcide Hayer 28800 Bonneval

L'Océanide : 112 rue de Chartres 28800 Bonneval

Centre Enfance : 5 Impasse du Pressoir 28800 Bonneval



Joël Billard
Président



Sophie Toudy-Clément
DGS



Responsable Pôle Education et Culture
Damien Zéphirin



- Secrétariat de Direction
- Accueil
- Ressources Humaines
- PIG Marchés publics
- ANC Vidanges groupées
- Juridique / Assurances Patrimoine
- Archives
- Communication

- Espaces verts
- Environnement
- Bâtiment
- Mécanique
- Manutention

- Accueil Administratif
- Clientèle
- Facturation
- Régie
- Travaux
- Réseaux
- Exploitation

- Accueil Administratif
- Régie
- Entretien technique
- Maîtres nageurs-sauveteurs

Office de Tourisme

- Accueil Administratif
- Crèche
- RPE
- ALSH
- Jeunesse

Transport collège + périscolaire

36 Arrivées

13 Départs

Commissions



Développement économique



Eau



Enfance



Finances



Piscine



Assainissement non collectif



Mutualisation

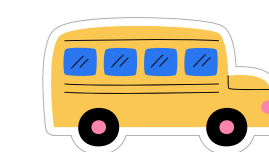

Transports scolaires



Accessibilité



Tourisme Communication



Appel d'offres



Attribution des marchés

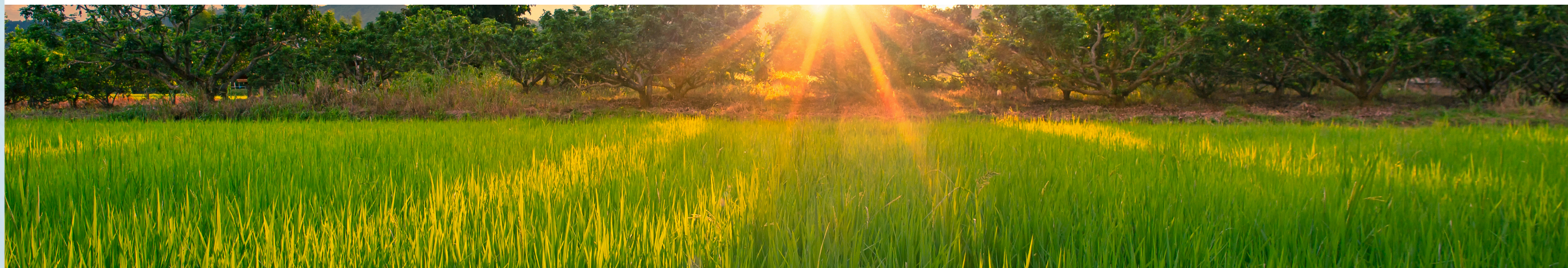

2

Développement économique



Joël BILLARD

401 - Budget Bâtiments / Loyers

406 - Budget terrains

Missions

- **Gestion, Entretien et Commercialisation des ZA du Territoire**
- **Attribution d'aides aux PME artisanales et commerciales : enveloppe de 20 000 € / AN**
- **Convention Initiative Eure-et-Loir**
- **Primo renseignement et orientation vers les partenaires : régions, consulaires, Initiatives Eure & Loir**
- **Renforcer notre connaissance et la visibilité économique du Bonnevalais**

Développement économique



Joël BILLARD

401 - Budget Bâtiments / Loyers

406 - Budget terrains

AUDACE - FONDS PARTENARIAL ECONOMIE DE PROXIMITE BILAN 2024

Enveloppe de 20 000 €



Porteur de projet : TP BONNEVALAIS
Type de projet
Acquisition d'un véhicule
Statut de la commande : Soldé
Aide allouée : 4 800 € HT



TOTAL
14 412, 85 €



Porteur de projet : Atelier de dépannage Michel GIRARD
Type de projet
Acquisition d'un véhicule
Statut de la demande : Soldé
Aide allouée : 4 581.99 € HT



Porteur de projet : SARL OZANNE CARRELAGE
Type de projet
Acquisition d'un véhicule + nouveaux matériels
Statut de la demande : Soldé
Aide allouée : 4 496.86 € HT



Porteur de projet : Sandrine NORMAND
Type de projet
Acquisition d'un ordinateur double écran + un note book
Statut de la demande : Soldé
Aide allouée : 534 € HT

Développement économique



Joël BILLARD

401 - Budget Bâtiments / Loyers

406 - Budget terrains

INITIATIVE EURE & LOIR



Actions menées sur le territoire de la Communauté du Bonnevalais en 2024

17 porteurs accueillis



Prêts d'honneur accordés pour un montant total de **50 000€**

Montant des financements bancaires : **443 158€**



emplois créés et/ou maintenus

+ de 255 000€ investis sur le territoire

Les activités accompagnées : Fleuriste, Bar-Restaurant et Hôtellerie.

Développement économique



Joël BILLARD

401 - Budget Bâtiments / Loyers

406 - Budget terrains

TERRITOIRE D'INDUSTRIE 2

est un programme pour redynamiser notre territoire en soutenant les industriels et en encourageant l'innovation à travers des projets collectifs

Le 19 septembre 2024 :

Rencontre des entreprises du Bonnevalais

Initiatives lancées :

➤ **Développement** du covoiturage, avec un soutien financier pour les chauffeurs et une participation de la CDC du Bonnevalais

➤ **Actions** en faveur de l'hébergement, de l'attractivité et de l'innovation





Joël BILLARD

PROJET DE TERRITOIRE “*Bonnevalais 2032, un projet qui nous réunit*”

La CDC a pour ambition de répondre aux grands défis contemporains tout en valorisant notre patrimoine, nos paysages et notre qualité de vie.

Le Projet de Territoire est donc un guide qui a pour vocation d'aiguiller les politiques publiques qui seront développées dans le Bonnevalais sur les prochaines années.

Le projet de territoire est un document évolutif lié à la vie de l'EPCI

3 grands axes ont été identifiés pour l'évolution souhaitée du territoire :

1. Renforcer l'attractivité du territoire

Développer les ZA pour attirer de nouvelles entreprises

Promouvoir le tourisme en valorisant le patrimoine local et en développant les infrastructures touristiques

Améliorer l'habitat en favorisant la rénovation énergétique

Renforcer les services à la population (santé, éducation, loisirs)

2. Poursuivre l'aménagement du territoire

Préserver les espaces naturels et agricoles tout en permettant un développement urbain raisonné

Mettre en place des infrastructures de transport efficaces pour faciliter la mobilité des habitants

Encourager les initiatives locales pour la transition écologique et énergétique

3. Continuer à améliorer le service à la population

Renforcer la compétence des agents par des formations continues et adaptées aux nouveaux défis

Moderniser les services publics (nouvelles technologies pour une meilleure efficacité et accessibilité)

Répondre aux nouveaux besoins des habitants, en matière de services numériques et soutien aux personnes âgées.

2025 projet d'un UCIA Intercommunal



Développement économique



Joël BILLARD

401 - Budget Bâtiments / Loyers

406 - Budget terrains

Gestion de 3 Zones d'Activités

- **ZI SAINT-GILLES**
- **ZA de la LOUVETERIE**

Commercialisation

- SAS TERRA NOBILIS – parcelle de 96 074m² pour 960 740 € HT

Entretien – Signalétique

- Hôtellerie du Bois-Guibert : Panneau de signalisation pour 853,50 € HT
- SAS DELPAYSAGE : Entretien 23 800 € HT

Etude

- SARL ACTIPOLIS : Etude de faisabilité voies douces : 19 950,50 € HT

- **ZA les Ouches de Pialoup à SANCHEVILLE**

- VESTAS : Nouvelle porte d'entrée : 5 664,34 € HT

The logo for Vestas, featuring the word "Vestas" in a blue, italicized sans-serif font.



3 Développement durable et cadre de vie



Olivier HOUDY

400 - Budget

Mission

La compétence "Gens du voyage" concerne l'accueil, l'aménagement et la gestion des terrains pour les populations itinérantes ou en installation provisoire.
La compétence "développement durable" concerne la gestion responsable de l'environnement, des ressources et du territoire pour un avenir soutenable.

Gens du voyage

En 2024 : construction d'une aire d'accueil à destination des gens du voyage.

Le schéma départemental d'accueil et d'habitat des gens du voyage d'Eure-et-Loir 2023-2029 prévoit, pour le Grand Châteaudun et le Bonnevalais, une aire d'accueil des gens du voyage de 10 emplacements, correspondant à une capacité de 20 caravanes.

L'enjeu de l'opération est de réaliser un aménagement avec des équipements qui permettraient :

- **D'ACCUEILLIR** les gens du voyage dans de bonnes conditions en toutes sécurités
- **D'OFFRIR** des conditions d'utilisations adaptées
- **FACILITER** la gestion
- **RENDRE** l'aire d'accueil pérenne
- **REUSSIR** l'intégration de l'aire, au sein de son environnement



Développement durable et cadre de vie



Olivier HOUDY

400 - Budget

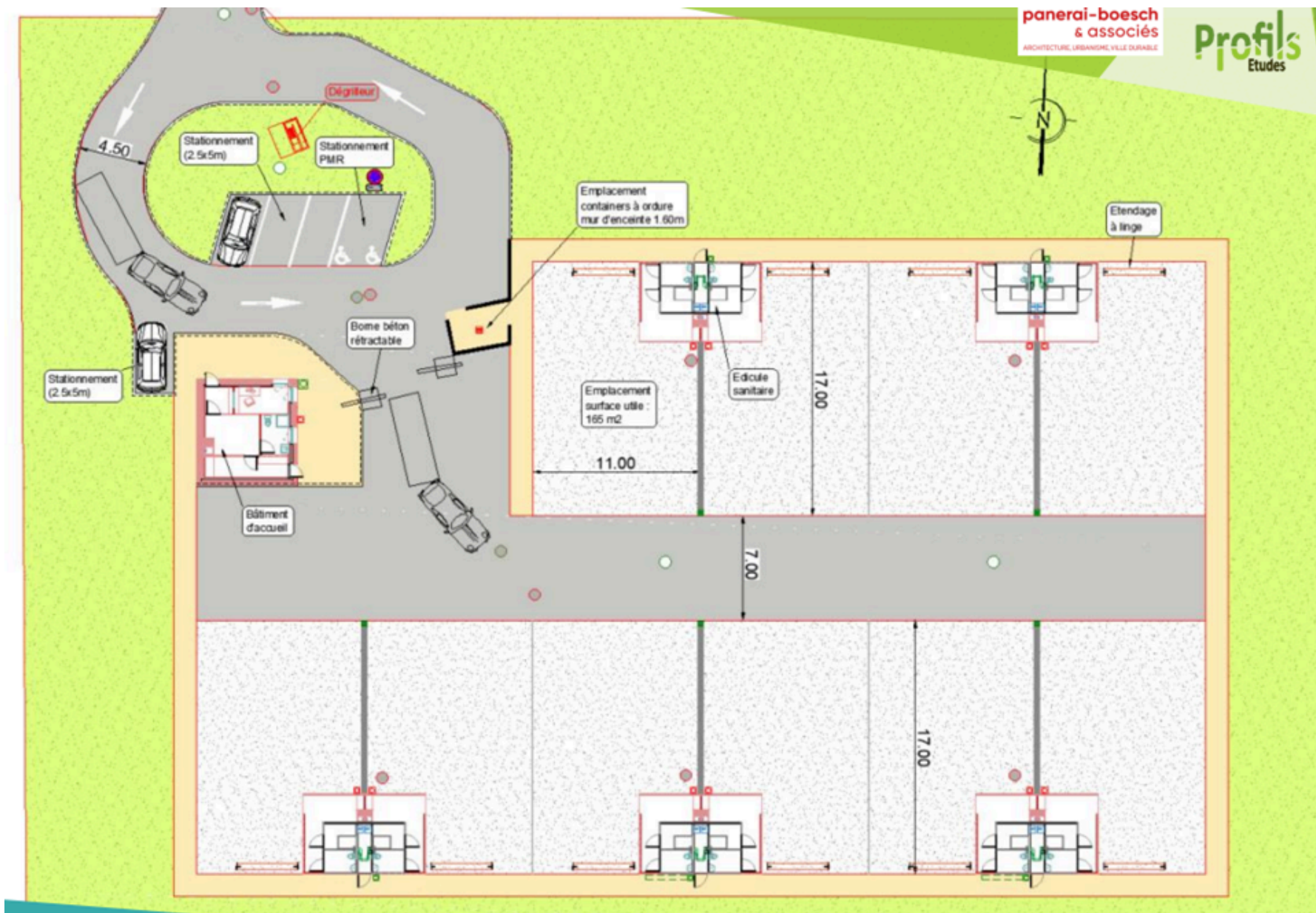

**Coût prévisionnel de l'opération
1 165 000 € HT**

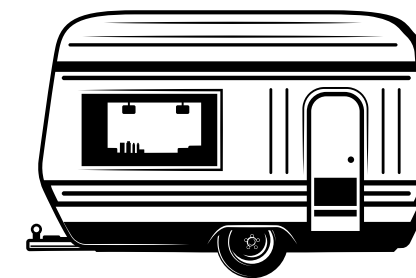

Mise en service en mai 2026

Développement durable et cadre de vie



Olivier HOUDY

400 - Budget

Eoliennes

Définition des zones d'accélération pour les énergies renouvelables sur le territoire communautaire notamment le solaire, l'éolien et la méthanisation.

Et pour 2025 :

➤➤➤ Mise en place du Plan Intercommunal de Sauvegarde (PICS)

➤➤➤ Participation au fonctionnement de la nouvelle Maison du droit et de la Justice (MDJ) à Châteaudun

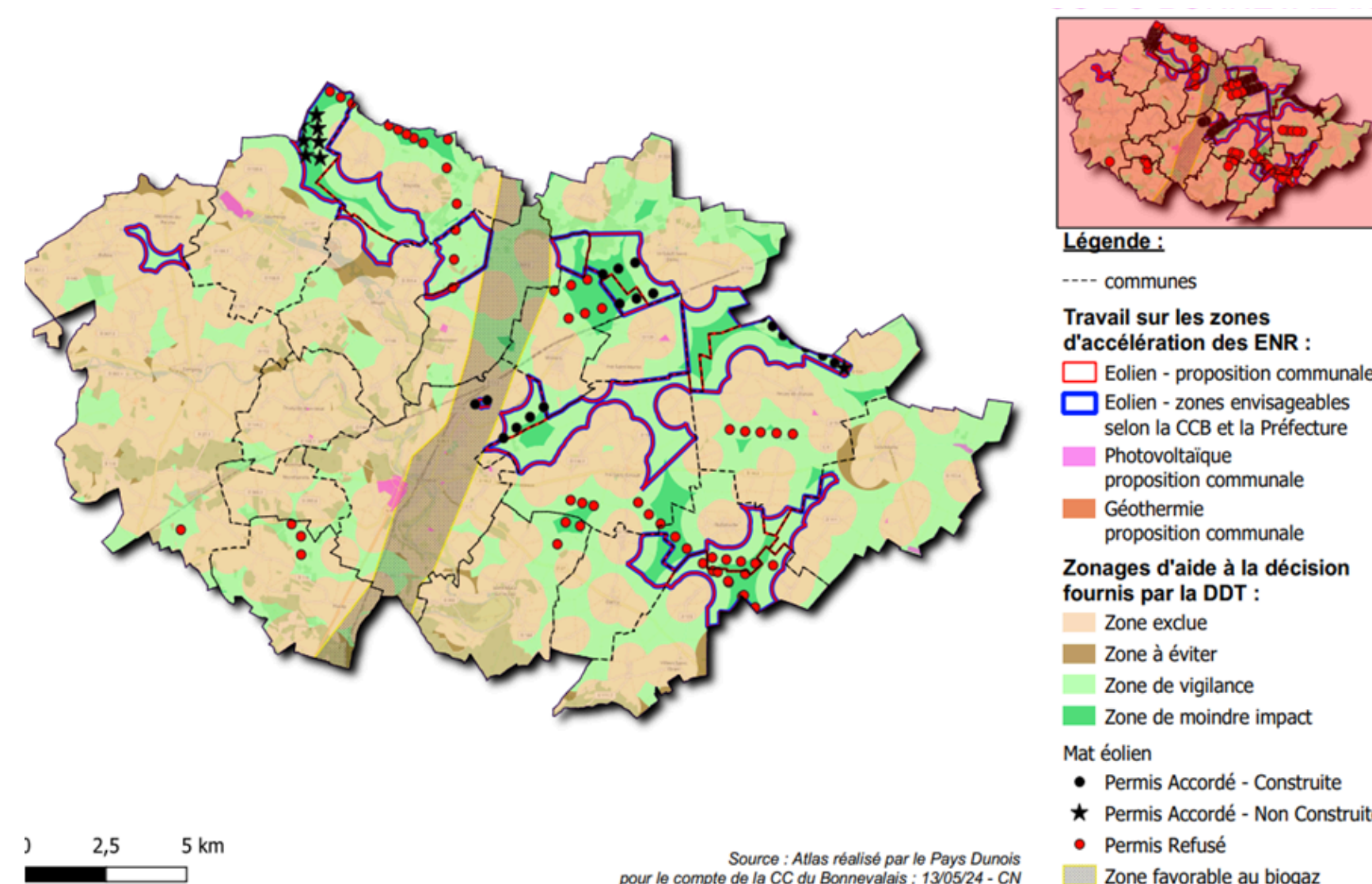

4 **Tourisme**



Eric JUBERT

408 Budget tourisme

Mission

Les missions de l'office de tourisme du Bonnevalais sont de promouvoir le territoire, d'accueillir et informer les visiteurs, d'organiser des animations et événements, de valoriser le patrimoine local, et de soutenir les acteurs touristiques pour dynamiser l'économie locale.





RAPPORT D'ACTIVITÉS

2024

www.otdubonnevalais.com

- 01** **Analyses et données touristiques**
- 02** **Communication et promotion**
- 03** **Tourisme expérientiel et local**
- 04** **Evènements imprévus**

01

Analyses et données touristiques

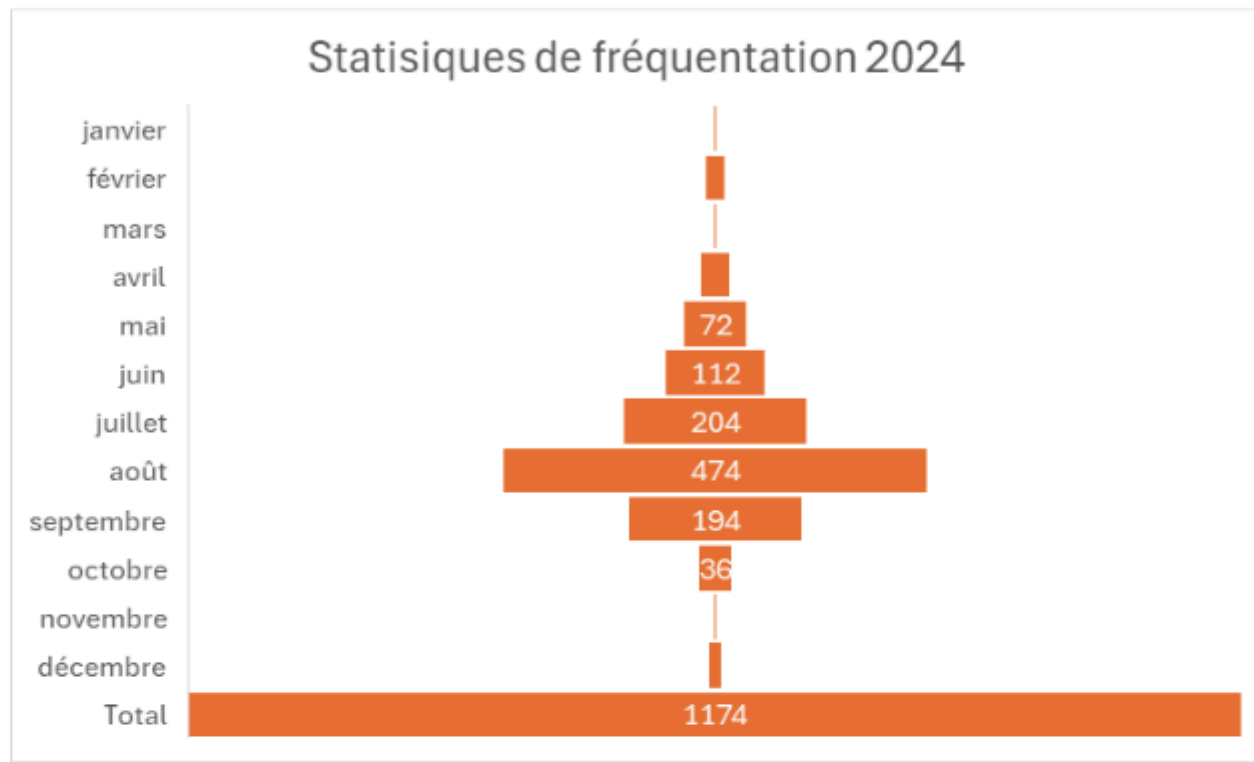

**Statistiques de fréquentation
à l'Office de Tourisme
2024 : 1 174 visiteurs
2023 : 633 visiteurs**

**L'Office de Tourisme du Bonnevalais a connu une fréquentation en
progression sur les mois d'août et septembre**



TAXE DE SÉJOUR

	Montants collectés
2021	8 370,55 €
2022	10 618,16 €
2023	8 011,11 €
2024	12 895,75 €

02

Communication et promotion



Accueil de Lucas Lahargoue (Voyager Ici & Ailleurs)



Accueil médias parisiens



Accueil de France 3 Centre-Val de Loire
au Moulin Paradis (Sarceville)

Relations Presse



COMICE AGRICOLE

L'Office de Tourisme du Bonnevalais était présent lors du Comice Agricole, qui s'est déroulé le 1er et 2 juin à Dangeau. L'occasion de faire la promotion du territoire. Marc Guillemin était présent pour dédicacer son ouvrage "l'Abécédaire du Bonnevalais".



VISITE CONTÉE

Rendez-vous le **lundi 23 décembre** à 14h devant l'Abbaye Saint-Florentin à Bonneval pour une **visite contée**, animée par Véronique Domagalski. Gratuit - sans inscription

NOUVEAUTÉ 2025 : CYCLES DE CONFÉRENCES INÉDITES !

L'Office de Tourisme du Bonnevalais est heureux d'annoncer un nouveau programme de conférences pour l'année 2025, organisé en partenariat avec Véronique Domagalski, guide conférencière et ancienne Bonnevalaise. Ce cycle de conférences inédites plongera les participants dans des épisodes marquants de l'Histoire de France, à travers trois figures emblématiques : **21/01/25 : Jean Moulin - 18/03/25 : Jean De Dunois - 13/05/25 : Madame de Maintenon**

- Ces conférences auront lieu à l'Espace Culturel Grégory Lemarchal à 15h
- 8 promenade du mail - Bonneval
- Sur réservation via le site internet de l'Office de Tourisme : www.otdubonnevalais.com
- Ou directement à l'Office de Tourisme - 1 rue bas de l'église - Bonneval
- Tarif : 8 euros / personne
- Durée : 2 heures

Retrouvez toutes les informations touristiques sur le site internet de l'Office de Tourisme du Bonnevalais : www.otdubonnevalais.com

Article dans le bulletin municipal de Dangeau

TOURISME
VOUS ÊTES PROPRIÉTAIRE ET SOUHAITEZ LOUER VOTRE BIEN EN TANT QUE MEUBLÉ DE TOURISME OU CHAMBRE D'HÔTES ? AVANT DE DÉMARRER VOTRE ACTIVITÉ, VOUS DEVEZ EFFECTUER DEUX DÉMARCHES OBLIGATOIRES :

LA LOCATION DE MEUBLÉ DE TOURISME

1- Déclarer l'ouverture de votre meublé de tourisme en mairie
Vous devez effectuer votre déclaration à la mairie de la commune où est situé votre meublé, au moyen du formulaire CERFA n°14004*04. Un téléservice sur le site internet « service-public.fr » permet de faire cette déclaration.



2- Déclarer votre activité auprès de l'I.N.P.I.
• En statut Loueur de Meublé Non Professionnel (LMNP), vous devez déclarer le début de votre activité sur le guichet unique de l'I.N.P.I. sur le site procedures.inpi.fr, rubrique « Entreprise », déposer une formalité d'entreprise.
• En statut Loueur de Meublé Professionnel (LMP), vous devez contacter le Centre de Formalités des Entreprises (C.F.E.) de la **Chambre de Commerce** de la **Chambre d'Agriculture** ou de l'I.N.P.I. sur le site procedures.inpi.fr en fonction du type d'activité proposée.

← DÉCLARER SON MEUBLÉ DE TOURISME AUPRÈS DE LA COMMUNE

← DÉCLARER SON ACTIVITÉ AUPRÈS DE L'I.N.P.I.



LA LOCATION DE CHAMBRE D'HÔTES

1- Déclarer l'ouverture de votre activité en mairie
Déposez ce document Cerfa en mairie au moyen du formulaire CERFA N°13566*03
• Utilisez le service de déclaration en ligne qui transmettra ensuite à votre commune.

← DÉCLARER SON ACTIVITÉ EN MAIRIE

← INSCRIRE SON ENTREPRISE

2- Immatriculation de votre activité au Registre du Commerce et des Sociétés au registre du commerce
• Inscrivez votre entreprise (micro-entreprise ou autre) sur le site des formalités d'entreprises.
• Ou prenez rendez-vous avec le **Centre de Formalités des Entreprises de la Chambre de Commerce et d'Industrie d'Eure-et-Loir** pour être accompagné dans cette démarche. Cette prestation est payante.

LE CLASSEMENT, DÉMARCHE FACULTATIVE

Le classement en meublé de tourisme, à l'instar du classement des autres hébergements touristiques, a pour objectif d'indiquer au client un niveau de confort et de prestation. Il constitue également un outil de commercialisation pour le loueur. Enfin, il permet de bénéficier de certains avantages fiscaux (abattement forfaitaire de 71% sur les revenus de location au titre du régime des microentreprises (article 50-0 du CGI), exonération de la taxe d'habitation et de la taxe foncière (III de l'article 1407 et article 1383 E bis du code général des impôts).
Je souhaite faire classer mon meublé :
Eure-et-Loir Tourisme : 02 37 84 01 00 ou **Gites de France Eure-et-Loir** : 07 49 43 81 33

LA TAXE DE SÉJOUR

La taxe de séjour est une contribution que les touristes paient lorsqu'ils séjournent dans un hébergement marchand. Les hébergeurs la collectent et la reversent à la collectivité. Son utilisation est dédiée à financer des "dépenses destinées à favoriser la fréquentation touristique de la communauté de communes du Bonnevalais."
Vous devez vous faire connaître auprès de l'Office de Tourisme du Bonnevalais afin de connaître les démarches à suivre.

Vous avez des questions ? Adressez-vous à l'Office de Tourisme du Bonnevalais : 09 63 60 34 33 - accueil.ot@cdcdubonnevalais.fr - www.otdubonnevalais.com

Article dans la lettre du Bonnevalais

LE BONNEVALAIS,
VOTRE BOL D'AIR A 1 HEURE DE PARIS

Tourisme du Bonnevalais

Encart publicitaire dans Hello New Place

Plan média

03

Tourisme expérientiel et local



Pierre Vanneau
Maraîcher bio (Sancheville)



Jérôme Durand
Producteur de cassis (Saint-Maur-sur-le-Loir)



Pascal Coeurjoly
Producteur de volailles bio (Villiers-Saint-Orien)

La ferme?
C'est le moment
de l'ouvrir



Artisanat C'Chartres



Escape toi de Paris



Comice agricole Dangeau



Bourse touristique Canopée

Participation à des événements extérieurs



Congrès des maires Dreux

04

Evènements imprévus

- Crue d'octobre 2024 : dégâts à l'OT et Capitainerie



5 Ressources Humaines



Sophie TOUDY-CLEMENT

400 Budget principal

En 2024, le service RH a poursuivi sa mission d'accompagnement des agents et d'optimisation des Ressources Humaines dans un contexte marqué par la diversification des sollicitations, la montée des enjeux de qualité de vie au travail et l'évolution des attentes réglementaires et managériales.

Renforcement du recrutement - Actions ciblées pour pallier les difficultés de recrutement

Développement de la mobilité interne et accompagnement des parcours professionnels

Formation : Augmentation de journées stagiaires et diversification des thématiques

Santé, sécurité et qualité de vie au travail : Organisation d'actions de prévention, amélioration des conditions de travail et suivi renforcé des indicateurs de bien-être

Dialogue social : Maintient d'un climat social stable

Mise en conformité réglementaire : Elaboration et présentation du Rapport Social Unique.

Maîtrise de la masse salariale : Adaptation budgétaire et maintien de la qualité du service

Lutte contre l'absentéisme et **renforcement de la prévention** des risques professionnels

Développement de l'attractivité et fidélisation des agents - Valorisation des parcours et des dispositifs de formation

Accompagnement des transformations organisationnelles (télétravail, digitalisation, mutualisations des fonctions).



“*En 2024, des actions intensifiées ont été menées pour améliorer la performance, le bien-être et l'attractivité, en réponse aux attentes évolutives des agents et des réglementations. Le service RH est crucial pour la transformation et la modernisation de la collectivité, axé sur l'efficacité et la cohésion*”

Masse salariale 2024 CDC 4 988 093.63 € dont 1 620 260 € mutualisé

Chiffres clés

Effectifs au 31-12-2024

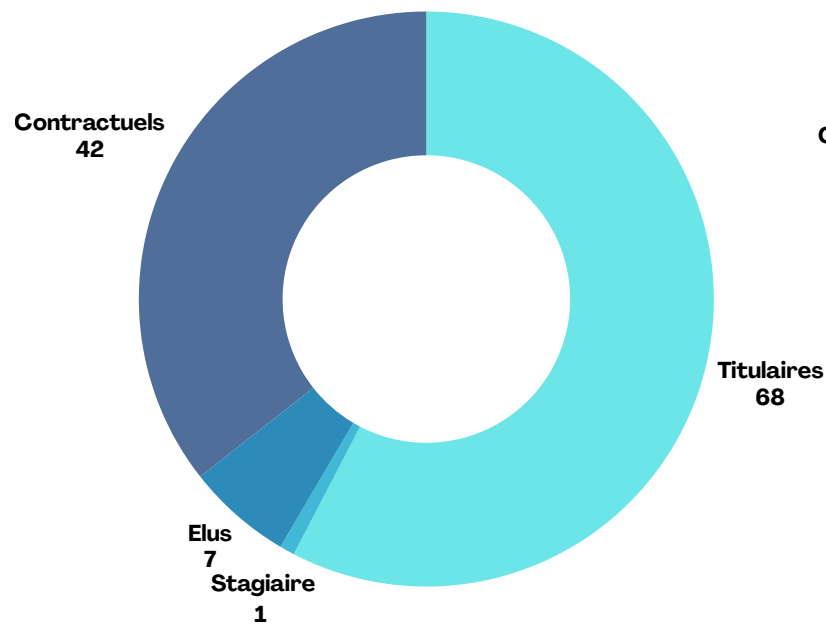

Nombre d'actes traités

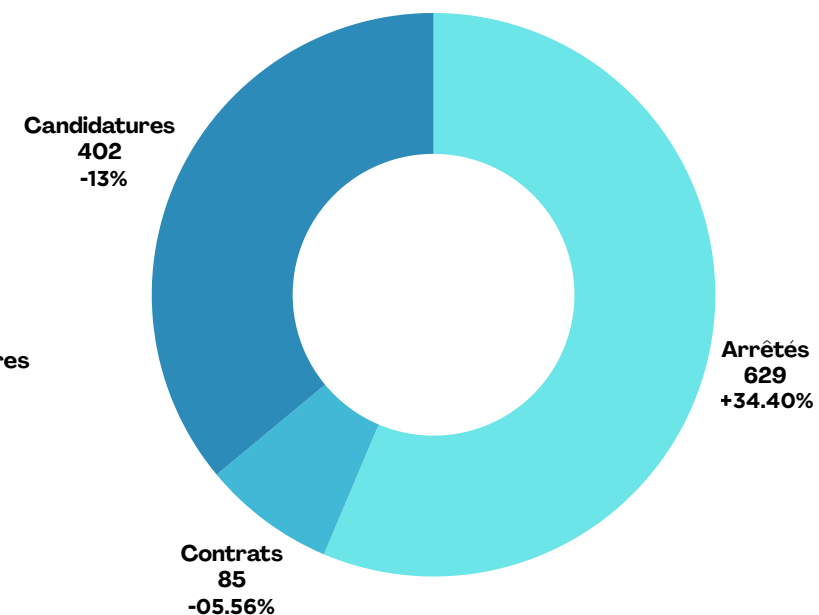





Arrêt maladie 
2 950 jours +30.94%



Paie 
1 704 bulletins +8.8%



Actualités service RH

- Adhésion médecine préventive CDG28
-  -Titres restaurant
-  -Bulletins dématérialisés Digiposte
- Externalisation des envois bulletins papier
- Début chantier organisation temps de travail
- Acces Conseil
-  -Permanences RH mardis après-midi
-  -Paramétrage du nouveau logiciel BL.RH



Marchés publics & Subventions (services mutualisés)

CDC

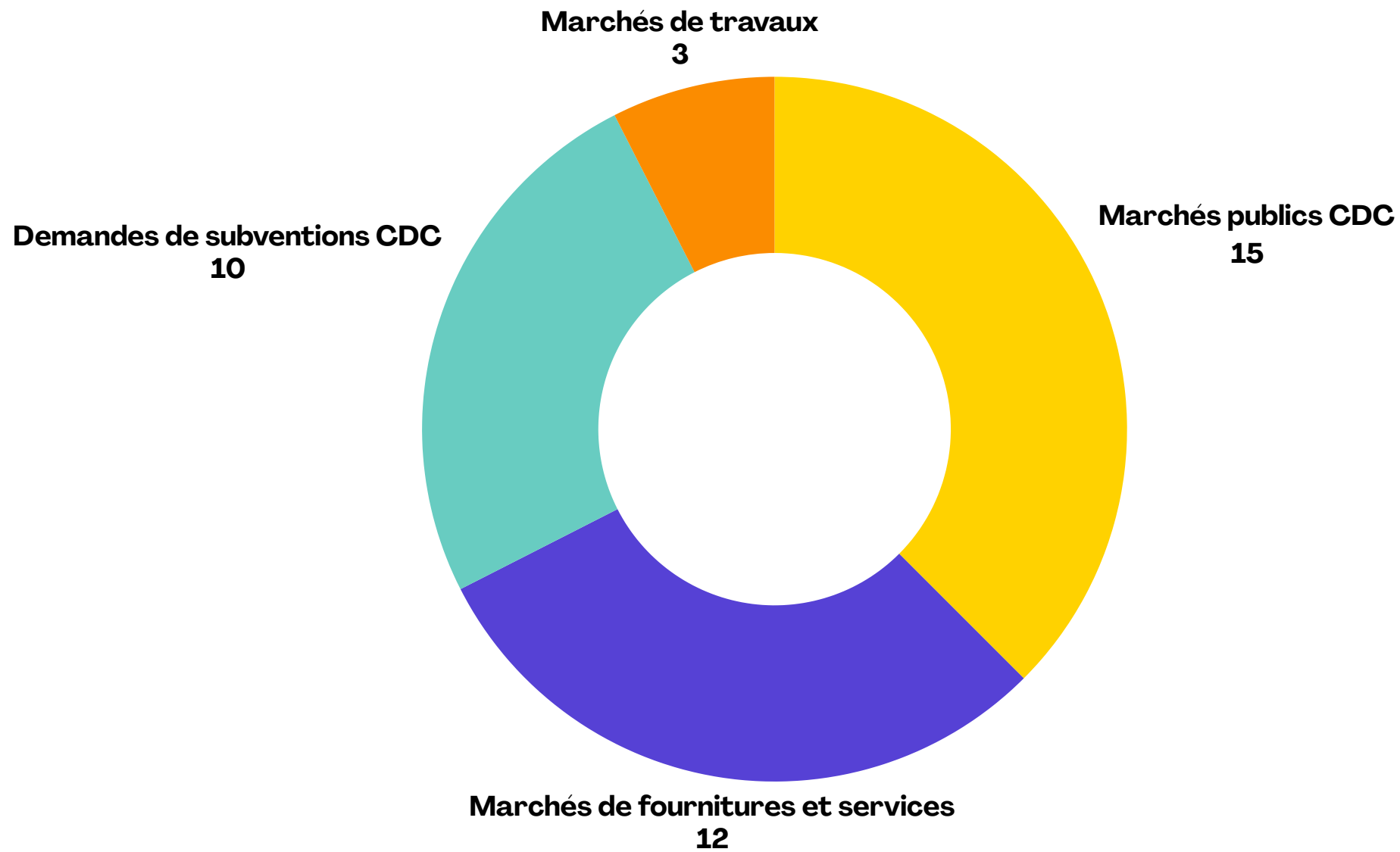

Mairie

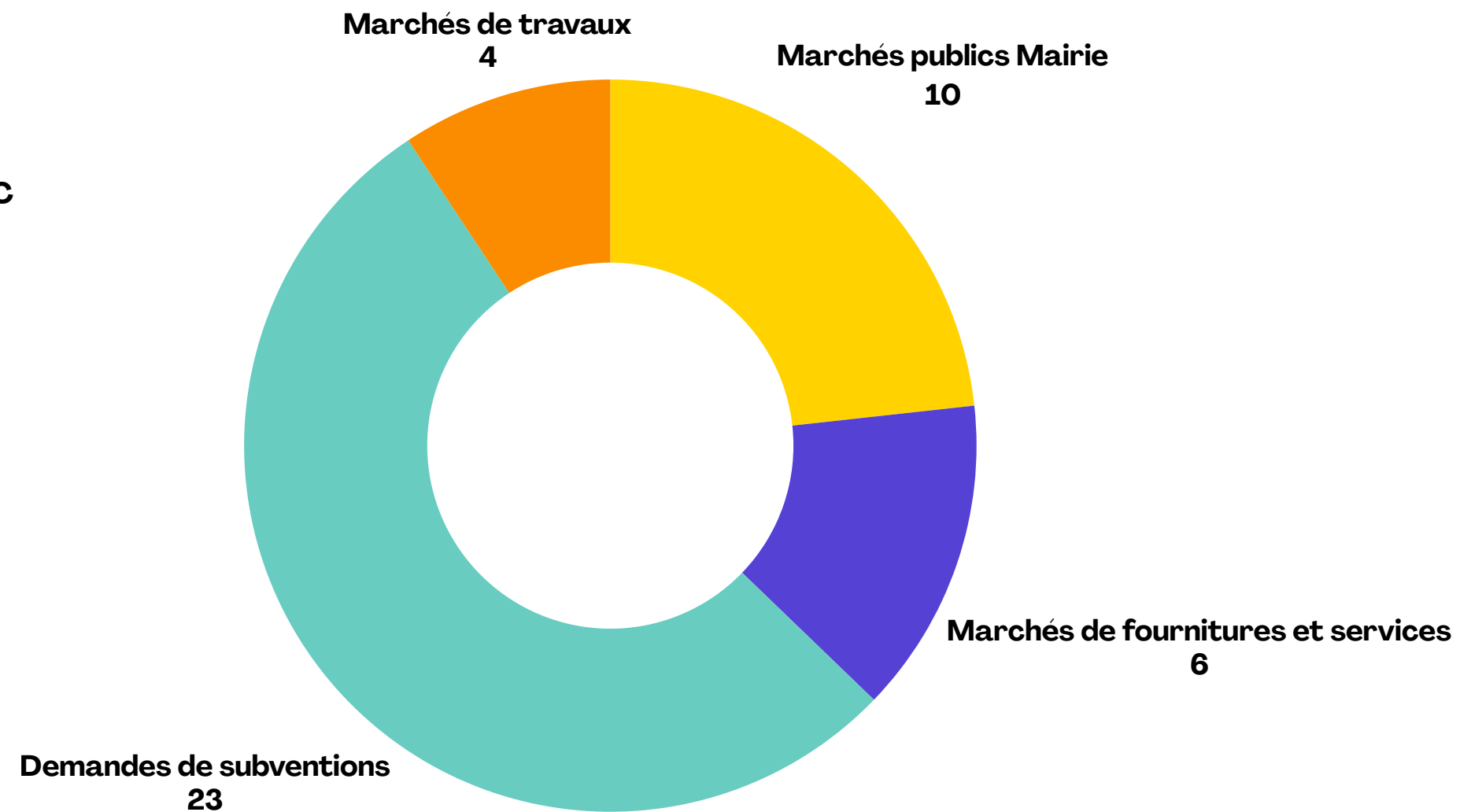

6 Informatique



Sophie TOUDY-CLEMENT

400 Budget principal

En 2024, un nouveau service voit le jour, le service informatique

- **Audit du SI** : Réalisation d'une étude de l'état actuel du SI et présentation en conseil municipal.
- **Proposition Budgétaire** : Élaboration d'un budget pour la ville, la Communauté de Communes et 10 autres communes, intégrant un schéma global de sécurité.
- **Schéma Directeur** : Ébauche d'un plan stratégique pour le SI.
- **Conformité RGPD** : Rapport sur l'amélioration de la messagerie et mise en conformité avec le RGPD, incluant le nettoyage des boîtes mail.
- **Matériel Informatique** : Remplacement de PC portables, écrans, et blocs d'alimentation endommagés.
- **Sécurité Réseau** : Révision des pare-feux, mises à jour des firmwares, retrait d'un cluster défaillant, et reparamétrage des dispositifs.
- **DNS et NTP** : Correction des erreurs de configuration critiques sur le contrôleur de domaine et l'hyperviseur.
- **Migration Serveurs** : Finalisation de la migration d'un ancien serveur avec déplacement de 27 Go de documents.
- **Systeme de Sauvegarde** : Révision pour résoudre des dysfonctionnements et mise à jour du matériel obsolète.
- **Visites Communales** : Conseils fournis à plusieurs communes de la Comcom.
- **Liaison Fibre** : Déploiement d'une nouvelle fibre optique à la mairie et préparation de la migration des VPN.
- **Accompagnement Téléphonique** : Assistance dans la migration de la téléphonie vers la nouvelle connexion fibre.

Pour 2025, l'objectif sera de sécuriser nos réseaux

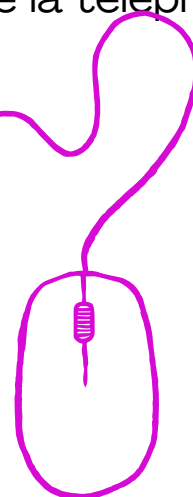

Informatique



Sophie TOUDY-CLEMENT

400 Budget principal

Les chiffres

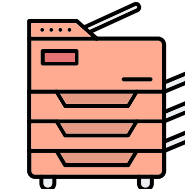

1 serveur

CDC	26	23	6
Usine de l'eau	7	7	1
Office de Tourisme	2	2	1
Services Techniques	8	2	1
Océanide	9	7	1
Centre Enfance	8	5	1
Crèche	1	1	1

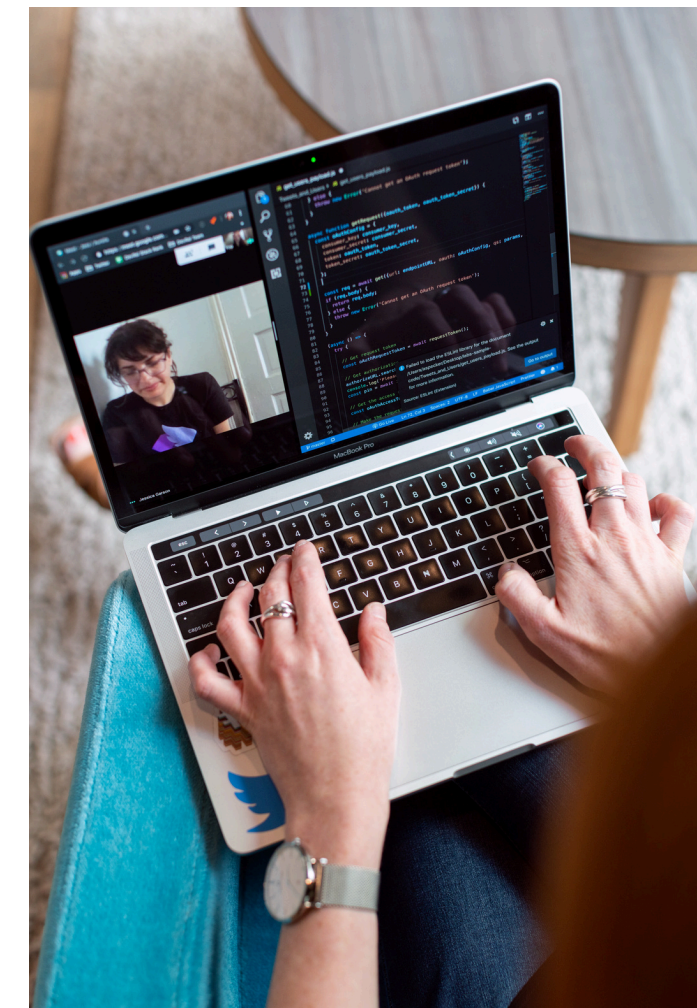

7

Service Petite Enfance, Enfance et Jeunesse & Transports



Bernard GOUIN

402 Budget Régie transports

405 Budget Enfance

• Crèche - La Ribambelle

Organisation et capacité d'accueil :

La crèche dispose de 36 places, avec 13 professionnelles encadrant ces enfants (1 Infirmière, 1 Educatrice de Jeunes Enfants, 4 Auxiliaires de Puériculture et 4 CAP Petite Enfance).

L'organisation vise à assurer un accueil de qualité dans un cadre sécurisé et stimulant.

Analyse de Pratiques Professionnelles :

L'équipe a bénéficié d'une formation continue (4 sessions de 1 heure), visant à renforcer les compétences professionnelles.

La formation porte sur la qualité de l'accueil et l'innovation pédagogique.

Formations individuelles pour l'ensemble des professionnelles via le CNFPT

Accueil de nombreux stagiaires tout au long de l'année

(de la 4^{ème} jusqu'à des personnes « adultes » en reconversion professionnelle).

Participations des familles à la vie de la structure :

Les familles sont ravies d'accompagner lors des sorties et participent activement, ce qui contribue à renforcer le lien avec la crèche. La collaboration avec les familles est valorisée pour soutenir le développement de l'enfant.

La participation des familles est très positive, notamment lors des sorties (Océanide, bateaux, etc.).



Projets et activités thématiques :

L'équipe a toujours de nouvelles idées innovantes et pleines de dynamisme...

Des journées à thème (pyjama, Halloween, chuchotements, etc.) sont organisées. Ces projets sont menés par les agents, favorisant la créativité et la diversité des activités proposées aux enfants.

Activités sensorielles et bien-être : Des activités comme la sonothérapie sont proposées pour stimuler tous les sens des enfants, contribuant à leur bien-être et à leur développement global.

Activités d'ouverture et d'expérimentation : Des activités sont organisées en lien avec l'extérieur, comme la médiathèque ou d'autres structures, favorisant le partage d'expériences et l'ouverture vers l'environnement.

L'objectif est d'élargir les horizons des enfants et d'impliquer davantage les familles.

Projets pour les vacances : Des activités spéciales pendant les vacances, comme « Café Vacances » (une semaine avant les vacances), Jeux Olympiques des tous petits...

Ces actions visent à offrir une continuité éducative et d'éveil.

Ouverture sur l'extérieur, transversalité, partage, expériences :

La nature, tous les sens en éveil,

Semaine du goût,

Sorties bateaux électriques de la Capitainerie,

Océanide et Médiathèque tout au long de l'année

Passerelles avec les Ecoles et l'ACM (préparation à la rentrée scolaire suivante)

“Pour 2025, l'objectif sera d'innover davantage dans ces pratiques”.

Service Petite Enfance, Enfance et Jeunesse & Transports



• Relais Petite Enfance

ETP Animatrice :

Caroline Losay-Martin anime à hauteur de 0,7 ETP dans ses missions au sein du RPE + 0.2 ETP dans le cadre du Pôle Jeunesse.

Assistantes maternelles (AM) :

Sur le territoire, il y a **55 assistantes maternelles** en activité (contre 64 en 2023).

En 2022, **45 familles ont contacté le RAM** ;

27 demandes de garde ont abouti, **34 ont été refusées**

ou n'ont **pas trouvé d'issue**, poussant certaines recherches hors du territoire

2 MAM à Bonneval et 1 MAM à Bullou (commune de Dangeau).

Capacité d'accueil potentielle = **200 places** (contre 227 en 2023).

Contact des parents :

45 familles ont contacté le RPE

30 contacts de demande de garde

27 ont abouti

3 n'ont pas trouvé d'issue

1 a effectué des recherches hors du territoire.

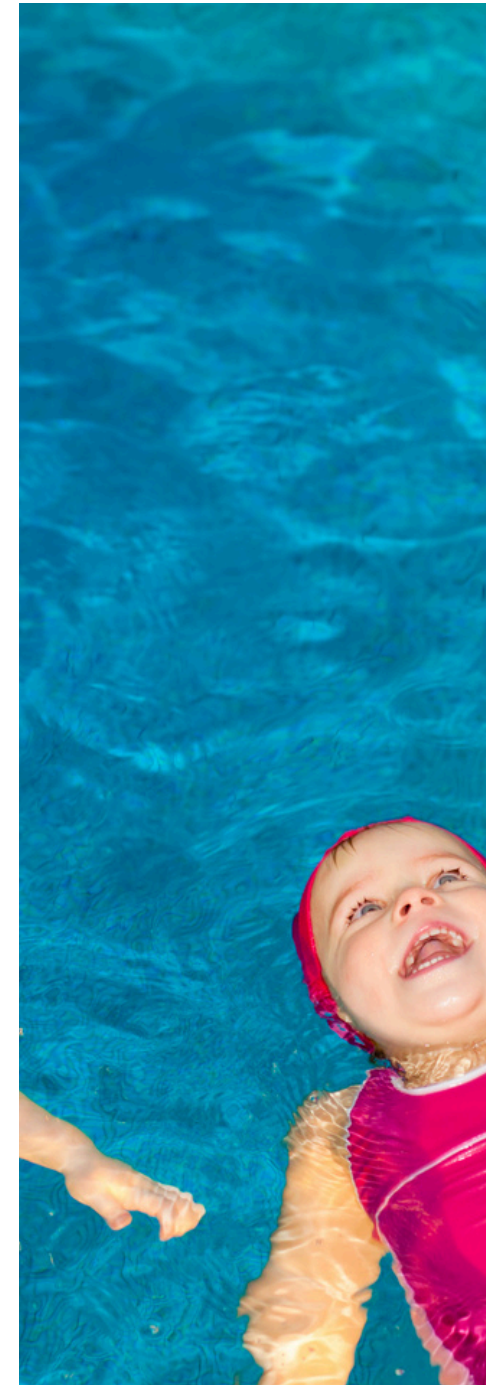

Ateliers d'éveil itinérants :

Des ateliers ont été organisés, incluant des activités de motricité, de découverte de livres, ateliers itinérants, avec une attention particulière à la transversalité.

Exemples : ateliers avec intervenants (5 séances guitare et chant, 1 séance d'éveil poney, visites aux chèvres)

(thématiques nombreuses et variées : structures gonflables, jeux avec des textures ...)

Lundi : **Bullou (commune de Dangeau)**

Mardi : **Le Gault-St-Denis**

Jedi : **Bonneval**

Vendredi : **Sancheville (semaines paires)**

Formations et analyses :

12 assistantes maternelles ont suivi des formations avec IPERIA.

17 assistantes maternelles ont participé à des formations proposées par le RPE.

Partenariats et transversalité :

Collaboration avec différentes structures (EHA, associations locales), organisant des activités comme la gymnastique ou des événements communautaires (carnaval).

Océanide : 1 vendredi s/ 2 (semaines impaires en alternance avec Sancheville).

Médiathèque : Temps de lecture, découverte de livres

Crèche : Projets transversaux (parcours motricité...)

Service Petite Enfance, Enfance et Jeunesse & Transports



• Accueil Collectif des Mineurs

Mise en place d'une tarification au Quotient Familial (périscolaire, mercredis et vacances scolaires) :

La tarification ACM au quotient familial (QF) permet d'adapter le coût des services aux ressources des familles, favorisant ainsi l'équité d'accès pour tous, tenant compte du nombre d'enfants à charge, des revenus, mais aussi des prestations sociales.

Elle soutient les foyers les plus modestes et encourage une fréquentation plus large des activités proposées.

Les vacances scolaires et les mercredis

Ouverture ACM Mercredis et Petites vacances au Gault St Denis :

Ouverture d'une seconde structure ACM les mercredis et petites vacances scolaires au Gault-St-Denis pour faciliter l'accessibilité au service aux familles travaillant sur le nord du territoire et ne pouvant se rendre sur Bonneval (structure existante) dans le cadre de leurs trajets domicile travail.

Nombre de sorties pendant les vacances : 50

Océanide 23

Patinoire 1

Cinéma 4

Parc d'attraction 7

Nature 5

Musées 8

Bateaux 2

Actions parentalités :

Nombre de séance avec la présence des parents : 2

Gouter parents enfants à Bouville

Gouter parents enfants à Sancheville



Les thèmes abordés pendant les vacances : 20

Le cirque, Le far West, Halloween, Le bien être, Les vikings, La magie, Les 4 saisons

L'Afrique, La guinguette, Les 4 éléments, Les insectes, Le sport, Les animaux aquatiques,

La France, La Grèce L'Égypte Le Mexique L'Asie Les animaux du safari

Les animaux de la ferme

Effectifs :

Nombres d'enfants Bonneval vacances

Fin d'année : 51 - Hiver : 167 - Printemps : 160 - Été : 280 - Automne : 14

6 séances de Passerelle crèche à maternelles

6 séances de Passerelle mater à élémentaires

Nombres d'enfants au Gault vacances (Septembre à Décembre)

Automne : 36 - Fin d'année : 3 - Mercredi : 28

Le périscolaire Nombres d'enfants inscrits par périsco

Alluyes : 74 animateur et 2 agents du SIRP

Bonneval : 272 et 6 animateurs

Bouville : 94 et 2 animateurs

Dangeau : 42 et 2 animateurs

Gault-Saint-Denis : 75 et 3 animateurs

Pré-Saint-Evrout : 30 et 1 animateur

Sancheville : 74 et 2 animateurs



Service Petite Enfance, Enfance et Jeunesse & Transports



• Jeunesse

Séjour ADOS POITIERS

Organisé avec 5 jeunes, ce séjour inclut la préparation des activités et des logements. En tout, 24 jeunes ont participé (contre 21 en 2023).

Animations Sportives

Les animations sportives d'été ont été organisées avec Profession sport, attirant 31 jeunes, bien que cela représente une baisse de 18 par rapport à 2023.

Animation Jeux Vidéo

Une animation de jeux vidéo a eu lieu avec le lundi 28 octobre de 14h00 à 18h00 avec 246 participants.

Formation PSC1

Le format PSC1 a été proposé le jeudi 25 avril de 9h à 17h, attirant 14 jeunes.

Développement des Réseaux Sociaux

Le développement des réseaux sociaux, notamment Instagram et Facebook, a été renforcé grâce à une stratégie de communication mise en place avec le service communication, incluant des affiches mettant en scène l'animateur Mathieu.



Animations au Collège (Club Ados)

Des animations ont également été réalisées au collège Albert Sidoisne, avec un nombre moyen de 37 jeunes chaque jeudi de 13h00 à 14h00. Puis depuis Septembre, un temps d'activité de 13h00 à 14h00 les mardis (en lieu et place du jeudi), puis, dans un second temps, de 14h00 à 15h00, un temps propre aux missions de Promeneur du Net.

Le Promeneur du Net (PDN) est un professionnel de la jeunesse (éducateur, animateur, conseiller, etc.) qui intervient sur Internet et les réseaux sociaux pour entrer en contact avec les jeunes, les écouter, les accompagner, et prévenir les risques.

Il crée un lien de confiance dans un espace numérique où les jeunes sont très présents, tout en respectant une posture éducative et bienveillante.

C'est une présence éducative en ligne, complémentaire à l'action de terrain.

Animations Itinérantes lors de chaque période de petites vacances

Les animations itinérantes ont touché plusieurs communes, avec des événements comme "Escape the room" en février, impliquant 5 communes (35 Jeunes), un tournoi Mario Kart en avril, sur 6 communes, (44 jeunes) et une animation casque VR en Octobre sur 3 communes, (11 jeunes).

Communes d'accueil :

Alluges, Bonneval, Bouville, Dangeau, Gault-St-Denis, Saint Maur sur le Loir et Sancheville

Partenariats et Collaborations

Différents partenaires et collaborateurs ont été impliqués, notamment au collège où Mathieu est présent les jeudis midi, permettant aux jeunes de rencontrer des projets d'autres jours. À l'Océanide, des événements comme la soirée Jeu-Enquête ont également été organisés.



Service Petite Enfance, Enfance et Jeunesse & Transports

La CdC du Bonnevalais assure la gestion administrative et l'information aux familles pour le transport scolaire affecté au Collège Albert Sidoisne de Bonneval. La Communauté de Communes peut également, de manière secondaire (ou exceptionnelle) assurer des transports périscolaires, extrascolaires pour les enfants du territoire communautaire, ainsi que des transports pour des associations sur demandes écrites.

6 circuits réalisés par des partenaires extérieurs



Environ **320** élèves transportés

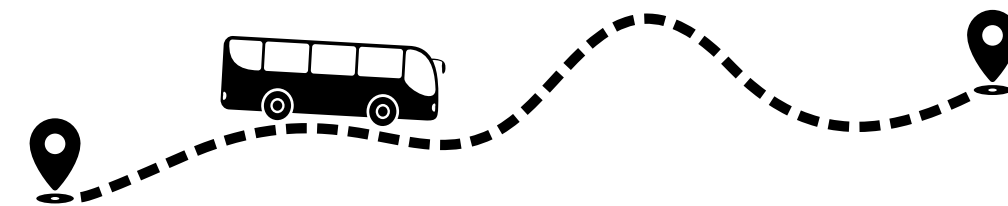

110 sorties sur l'année 2024 : collège, Familles rurales, séjours ados et ALSH



8

Service de l'Eau



Jean-Marc VANNEAU

403 Budget Service eau

Interconnexion OP8

- Interconnexion de BONNEVAL à BOUVILLE en passant par COULOMMIERS (ALLUYES) :
- Réfection de la distribution de coulommiers en PEHD DIAM 160 avec reprise de l'ensemble des branchements

Coulommiers



Bouville



Eau

Travaux d'interconnexion en eau potable - OP9



Jean-Marc VANNEAU

403 Budget Service de l'eau



Montant de l'opération
1 414 468.75 € HT



Subventions attribuées
871 313 € (61,6%)

DETR: 350 000 €

CD28 (interco): 461 313 €

CD28 (distribution): 60 000 €



Eau

Travaux de distribution



Jean-Marc VANNEAU



Travaux de distribution lieu-dit "La Chaise"
Montant de l'opération
17 700 € HT



Montant subvention CD28
7 080 € HT



Travaux de distribution à Dangeau
Montant de l'opération
286 000 € HT



Montant subvention CD28
60 000 € HT



Travaux de distribution Neuvy-en-Dunois
Montant de l'opération
12 356 € HT



Montant subvention CD28
6 178 € HT



Travaux de distribution Rue de Châteaudun
Travaux en régie



Travaux de distribution Villiers Saint Orien
Montant de l'opération
72 000 € HT

Service de l'Eau

Réfection du Château d'eau de Villiers-Saint-Orien

- Entreprise TSM
- Dépose de la paroi isolante du dôme
- Traitement intérieur et extérieur des points de corrosion avec reprise des éclats de Béton
- Pose d'un isolant sur le réservoir
- Reprise des peintures dans sa globalité
- Création d'une fresque avec la société CVZ

Livraison chantier Rue de Châteaudun

Viabilisation de douze parcelles ainsi que l'extension des réseaux techniques

Renforcement de distribution AEP avec passage d'assainissement sous pression à la Chaise 380m

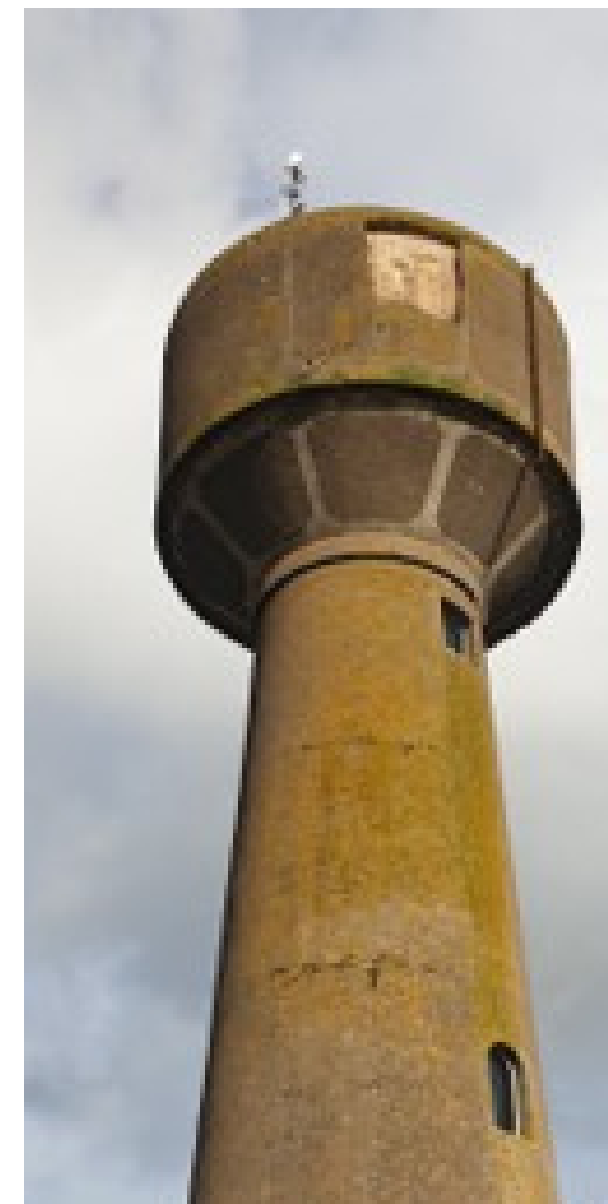

Eau

Travaux de construction des bureaux usine EP



Jean-Marc VANNEAU



Montant de l'opération
384 037, 60 € HT



Montant subvention CD28
61 800 € HT



Eau

Travaux de construction des bureaux usine EP



Jean-Marc VANNEAU



Eau

Travaux de construction des bureaux usine EP



Jean-Marc VANNEAU



Eau Interco et Production 2024



Jean-Marc VANNEAU

Interconnexion + Production



20 780 600 €



**Subvention
8 405 140 €**



**Reste à financer
12 375 460 €**

Distribution



2 178 585 €



**Subvention
786 226 €**



**Reste à financer
1 392 357 €**

Total



22 959 185 €



9 191 368 €



13 767 817

Service de l'Eau

Chiffres clés

64
fuites réseau



777
compteurs renouvelés

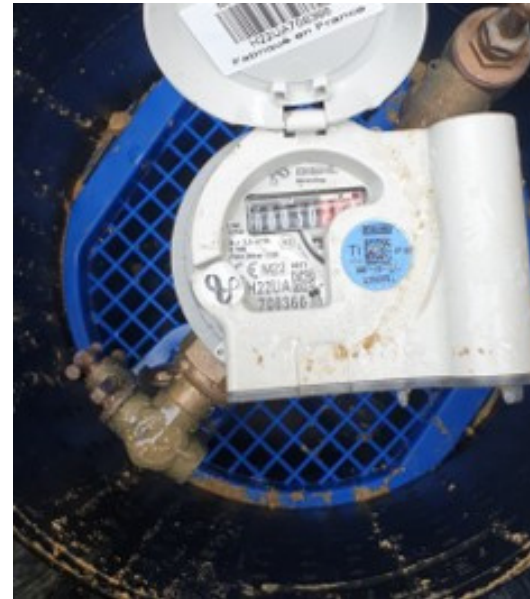

47
branchements
créés
ou renouvelés



559
interventions clientèles



799 299 m3
produits



Régie eau (avance & recette)

Chiffres clés



chiffre d'affaire facturé TTC

2 776 883 €

Impayés eau TTC

268 705 €

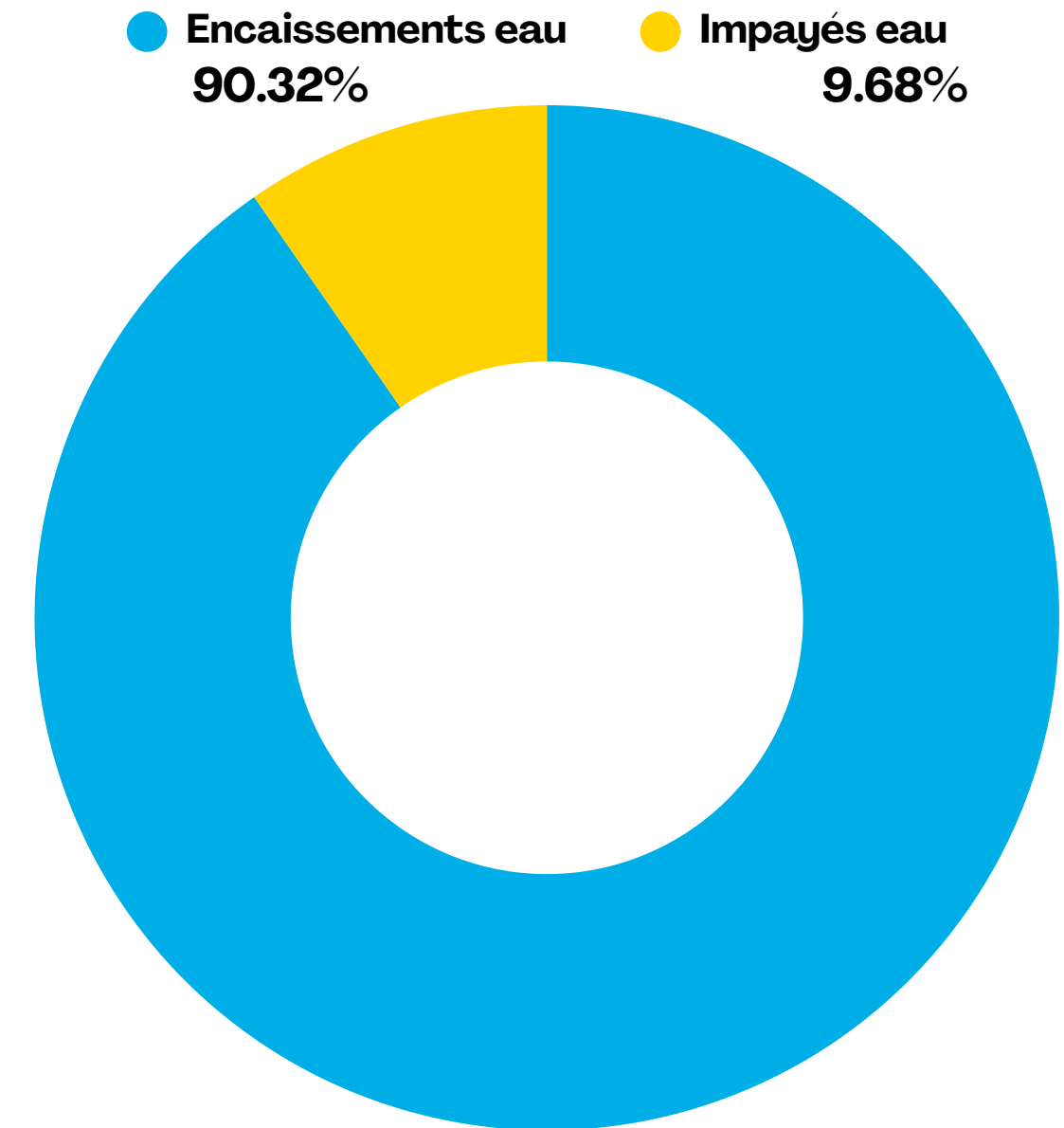

AAC - Aire Alimentation du Captage - Forage des Prés Nollets

Depuis 2009, le forage des Prés Nollets est prioritaire

La majorité des autres forages ont été fermés, remplacés par un raccordement à l'usine des Prés Nollets.

En 2022, le forage des Vallées a été ajouté pour renforcer la sécurité, tandis que celui de Méroger sert de secours.

D'ici un an, seuls Prés Nollets, Vallées et Méroger resteront actifs.

Actions 2024

En 2024, le Contrat Territorial porté par la communauté de communes du Bonnevalais vise à gérer la production et la distribution d'eau.

Il s'appuie sur une **animation territoriale**, coordonnée par une assistante à maîtrise d'ouvrage, pour la conception et la communication autour du programme d'actions, la concertation et la stratégie foncière.

Une **animation agricole**, confiée à la chambre d'agriculture d'Eure-et-Loir, sensibilise les agriculteurs à la transition agroécologique et développe des filières à faibles intrants, avec la participation d'autres **partenaires agricoles**.

La vie du contrat est également liée au Comité Professionnel Agricole (CPA), regroupant les agriculteurs engagés dans la reconquête de la qualité de l'eau.

Notamment, en 2024, il n'y a pas d'animateur agricole dédié aux Prés Nollets.



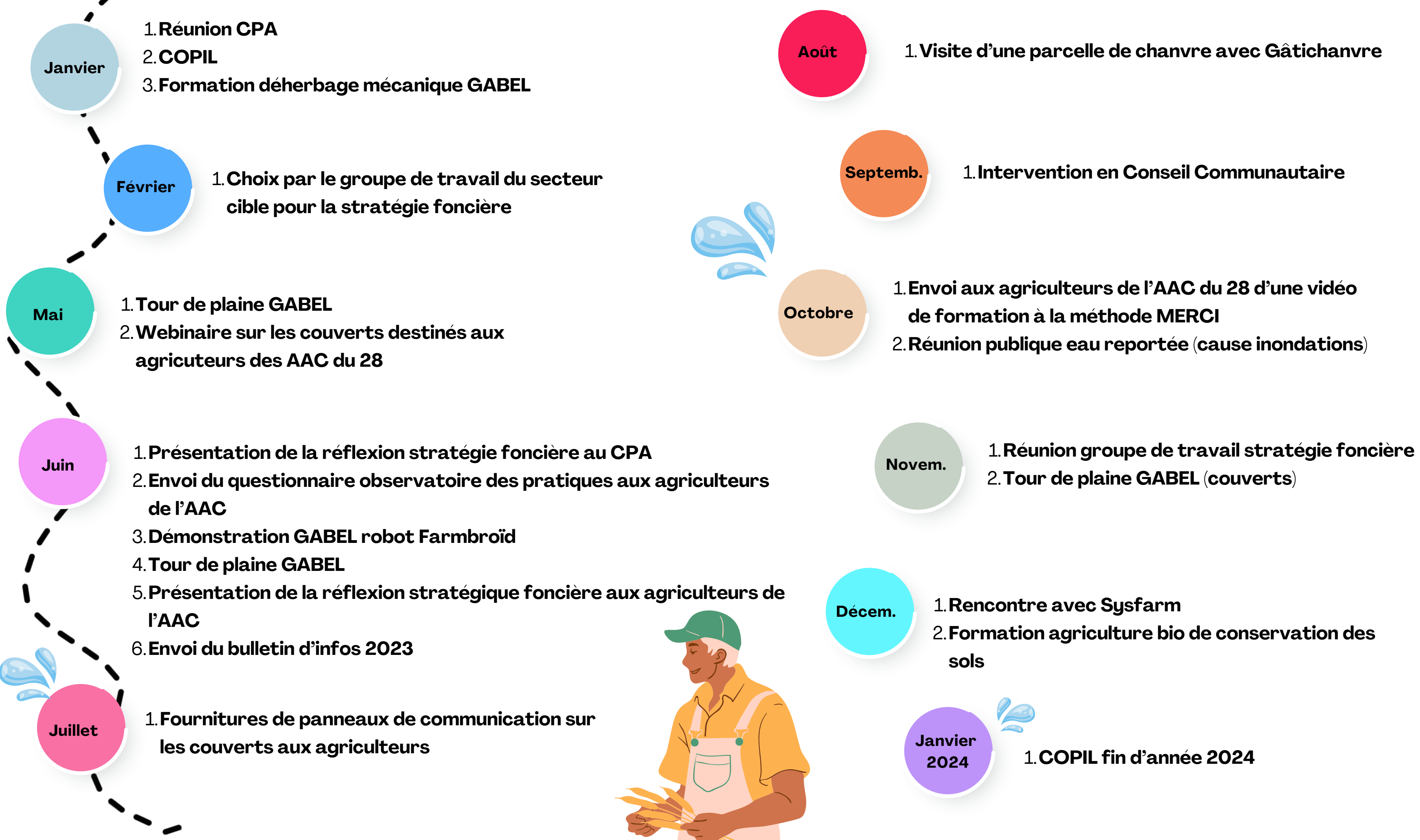

9

Équipement sportif Centre Aquatique



Dominique IMBAULT

407 Budget Piscine

L'Océanide, centre aquatique de la Communauté de Communes du Bonnevalais. 6000 m² pour profiter des plaisirs de l'eau. Petits ou grands, laissez-vous séduire par notre complexe aquatique et faites le plein de sensations.

“L'Océanide, ça baigne”!

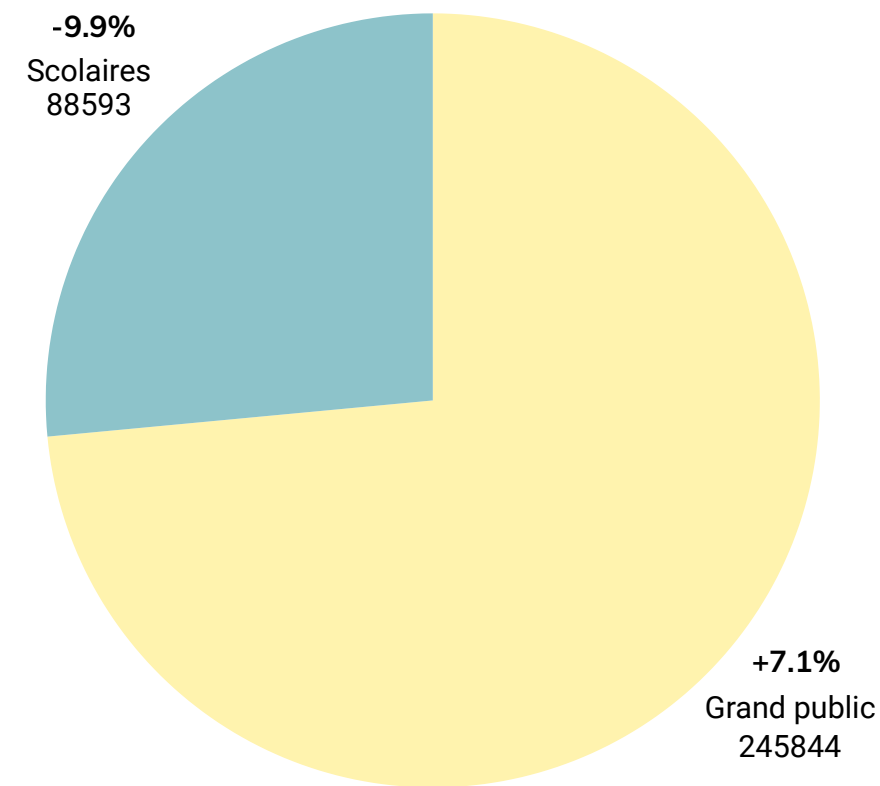
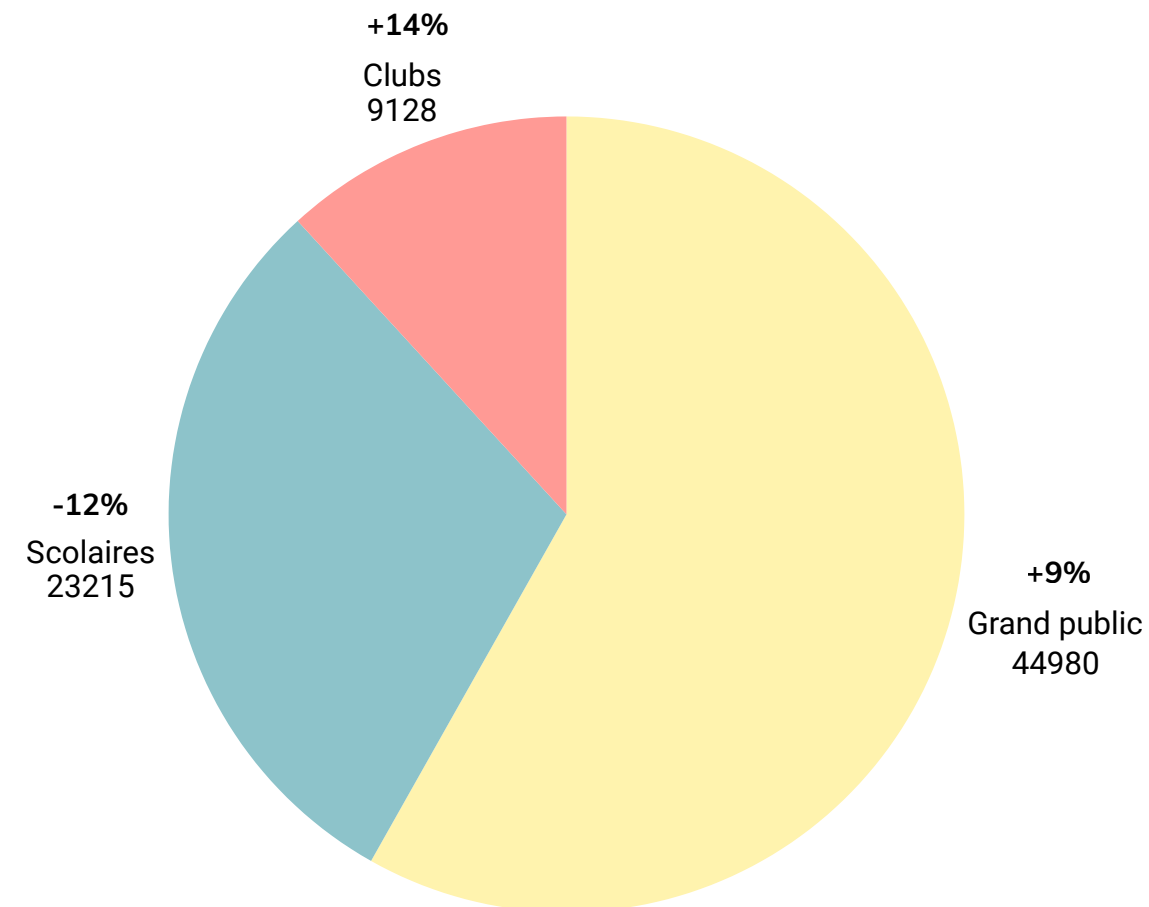

Charges en baisse : -2.5%

948 401 euros

Personnel +0.5%



Énergies -25%



Maintenances +6.4%



SAV hors contrat +67%



Prestations de services +15%



Centre Aquatique



Dominique IMBAULT

407 Budget Piscine



“L’Océanide, ça vit” !

41

Activités par semaine : Aquagym, Aqua Bike, école de natation ...

68

Anniversaires fêtés à l’Océanide !

11

Stages à la demie journée : Mini Sauveteurs, Koh Lanta, Ninja Warrior ...

14

Soirées à thèmes : Soirée filles, kermesse, soirée body summer, escape game ...

8

Visites de machinerie



Centre Aquatique



Dominique IMBAULT

407 Budget Piscine

“L’Océanide, ça ne s’arrête JAMAIS”!

Ouverture 349 jours / an

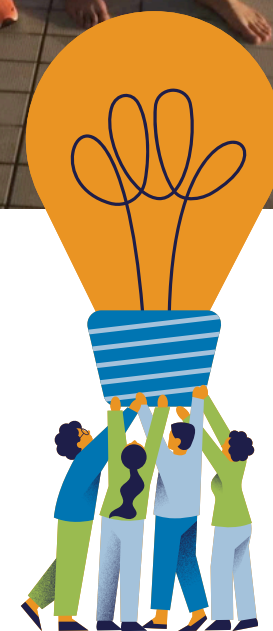
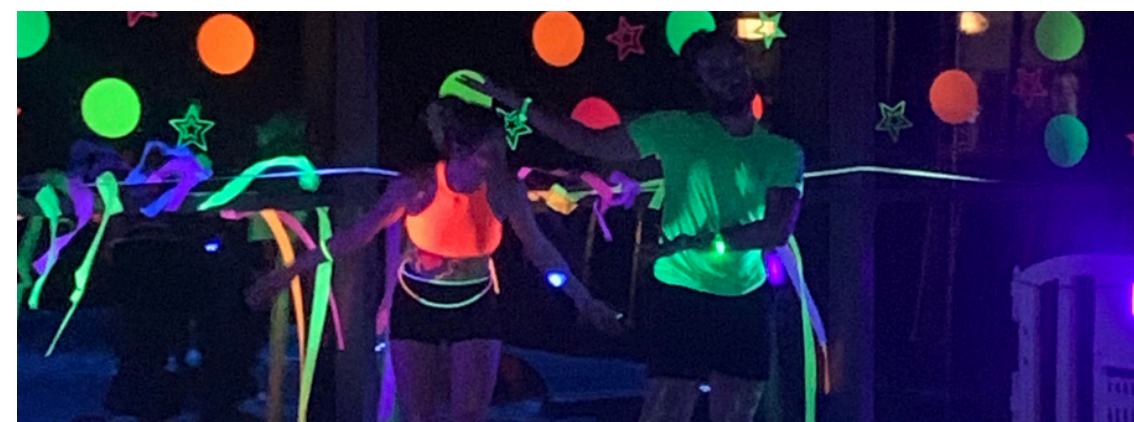

12 agents solidaires pour maintenir la structure ouverte

3 agents accueil

3 agents entretien

6 Maîtres nageurs sauveteurs

Centre Aquatique



Dominique IMBAULT

407 Budget Piscine

“L’Océanide, un futur alléchant”!

Création d’un bassin extérieur



Production photovoltaïque



10 Assainissement non collectif et PIG



Dominique IMBAULT

404 Budget assainissement non collectif

L'assainissement non collectif (ANC) au sein de la Communauté de Communes du Bonnevalais concerne le traitement des eaux usées pour les habitations non raccordées au réseau public. La CDC par l'intermédiaire de son prestataire ELI, supervise la réglementation, effectue des contrôles pour garantir la conformité des installations, et accompagne les propriétaires avec des conseils sur l'installation et l'entretien. Des aides financières ont été octroyées pour mettre aux normes les systèmes d'assainissement. Enfin, la CDC sensibilise les habitants à l'importance d'un assainissement adéquat pour protéger les ressources en eau.

Vidanges groupées

Société SVR

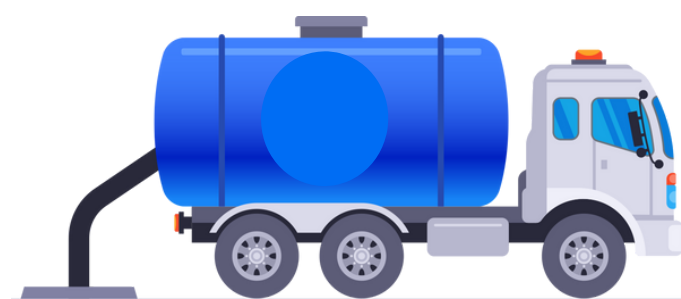

Nombre vidanges groupées

362



Tarif

240 € TTC
(210 € TTC EN 2023)



Dossiers ANC - Conception



Dominique IMBAULT

Nature des dossiers déposés

- Déclaration préalable d'aménagement
- Permis d'aménager
- Certificat d'urbanisme
- Permis de construire
- Déclaration préalable de travaux
- Réhabilitation

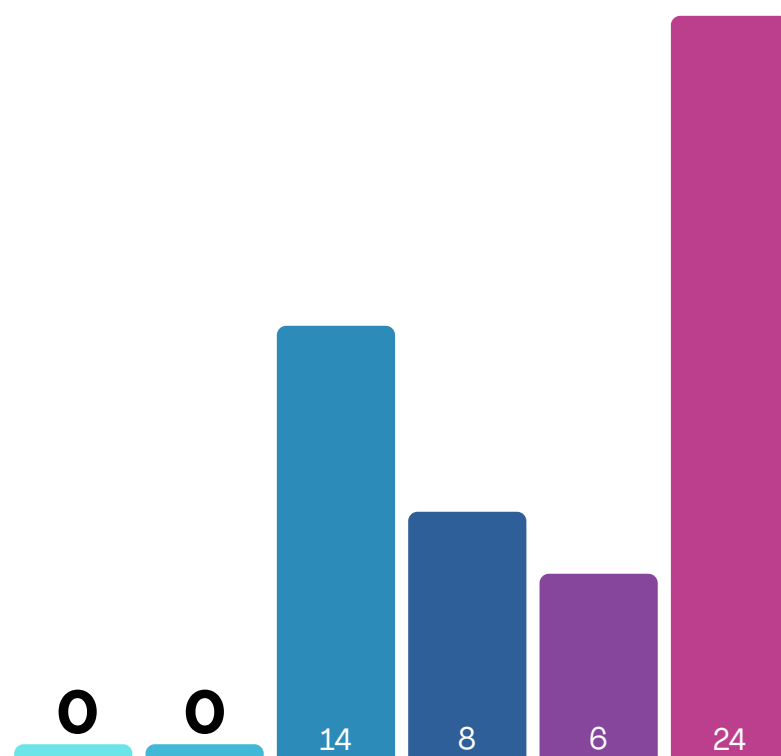

Type de réhabilitation

- Nombre total de réhabilitation
- Réhabilitation suite à une acquisition
- Réhabilitation volontaire

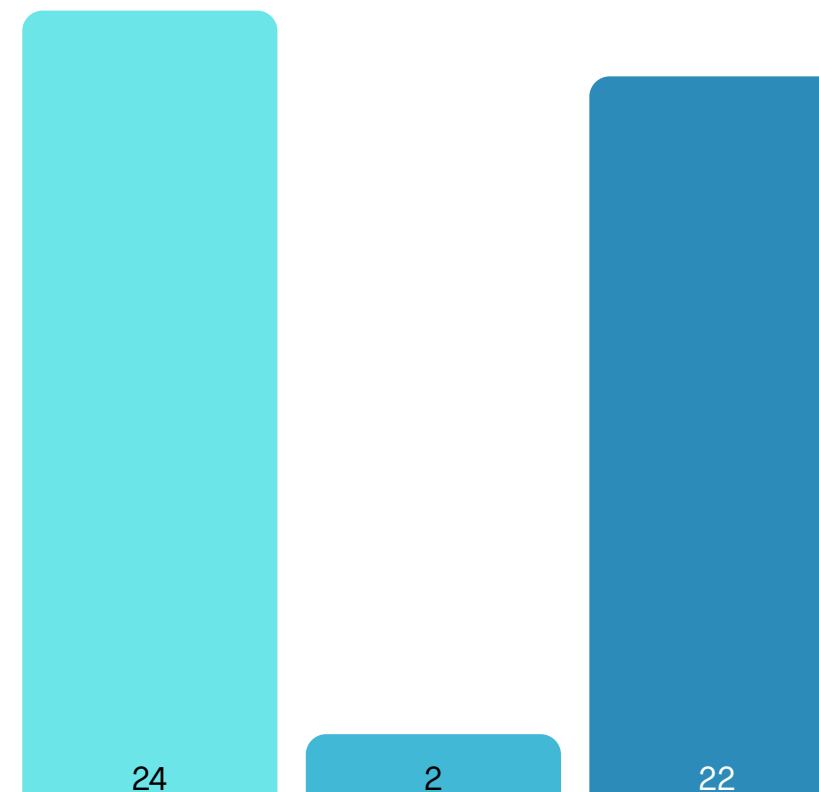

Nature des avis émis

- Positif
- Négatif
- En attente

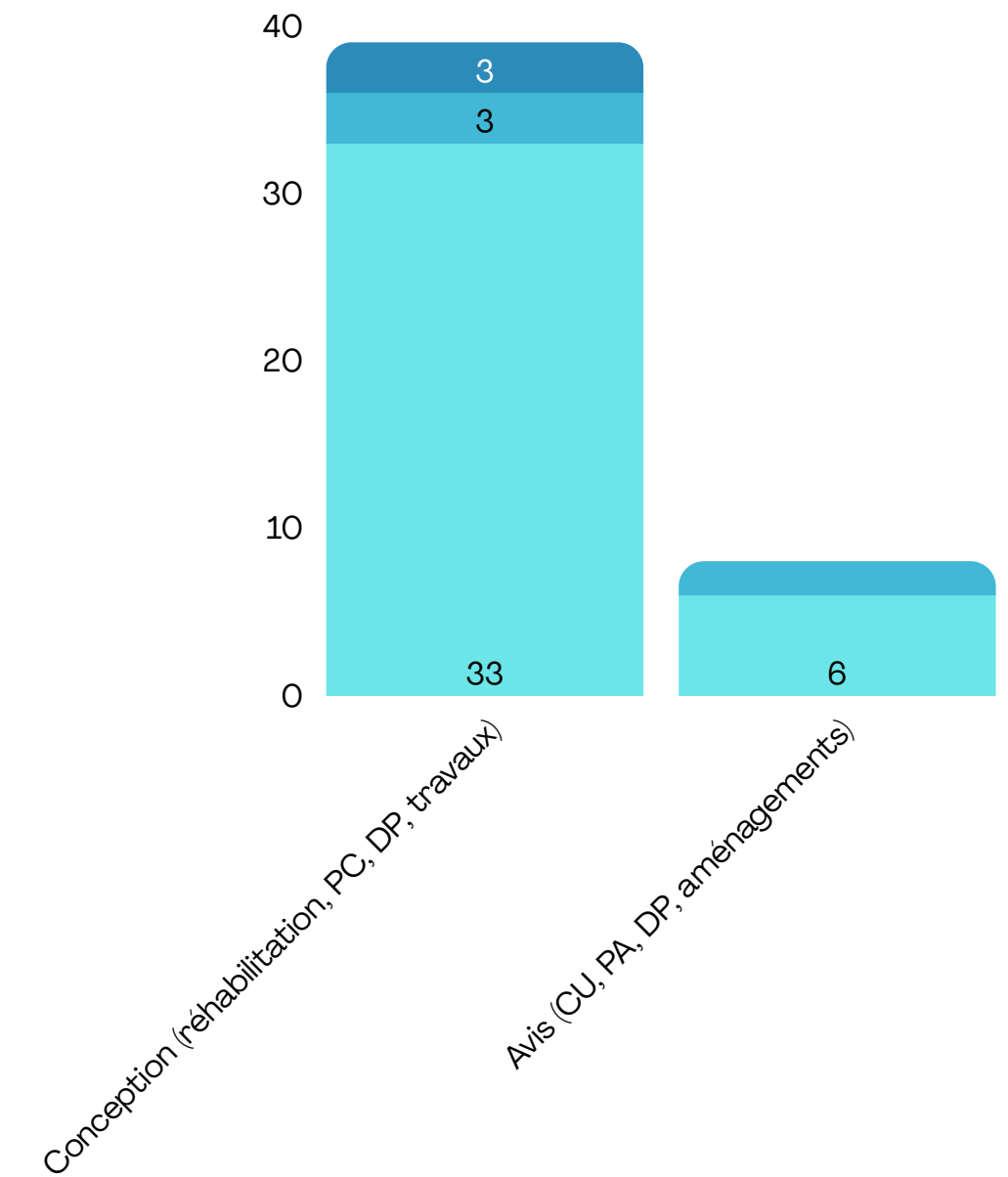

Dossiers ANC - Conception



Dominique IMBAULT

Nombre de dossiers instruits



Type de procédure

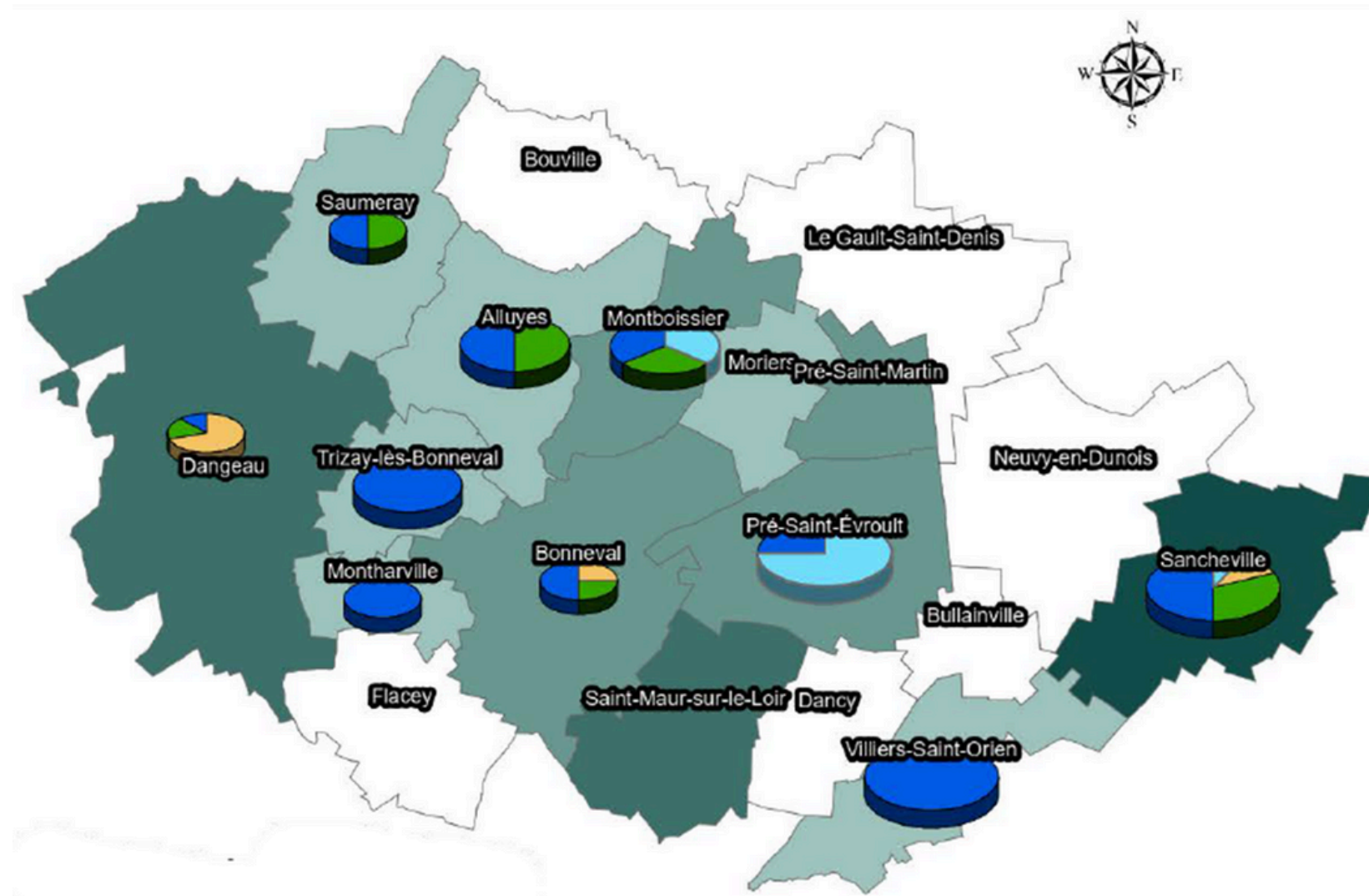
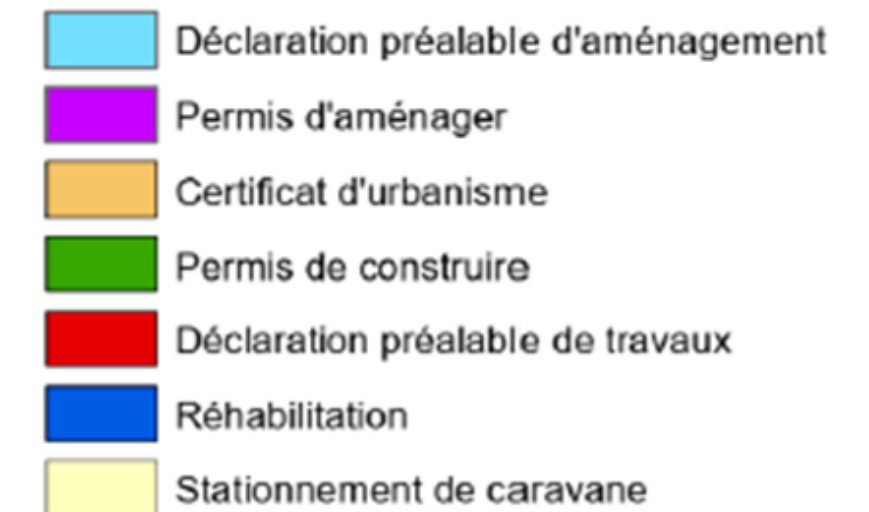

Dossiers ANC - Réalisation



Dominique IMBAULT



Nature de la demande

- Permis de construire
- Déclaration préalable de travaux
- Total
- Réhabilitation

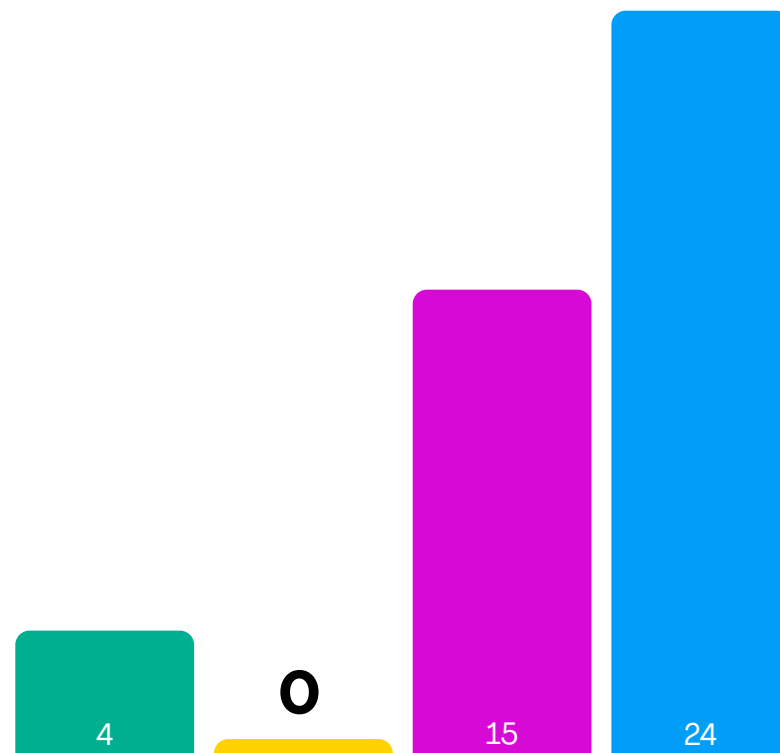

Nature des avis

- Conforme
- Non conforme
- En attente second contrôle

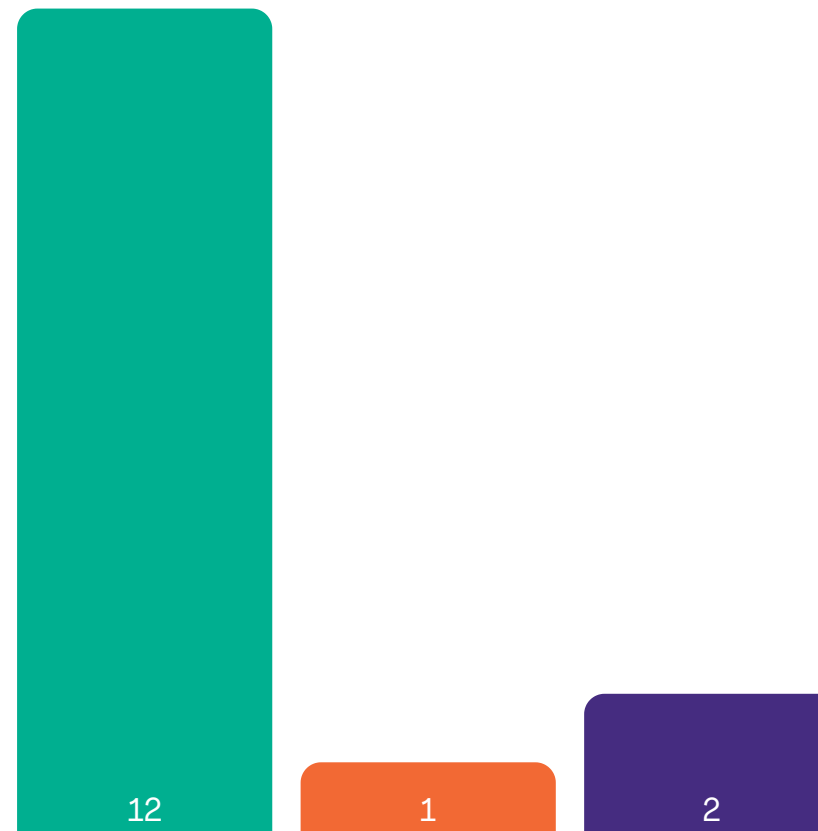

Type de filières installées

- Filières classiques non drainées
- Filières classiques drainées
- Filières agréées : microstation, compacte
- Autres filières : fosse étanche, toilette sèche

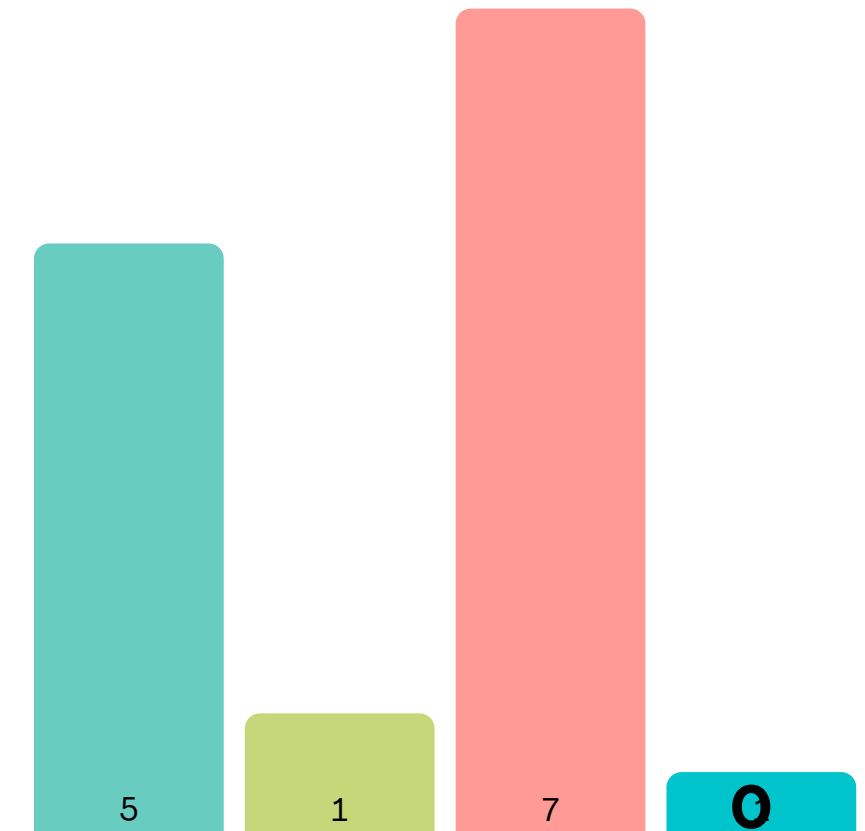



Dominique IMBAULT



Nombre de dossiers contrôlés



Type de procédure

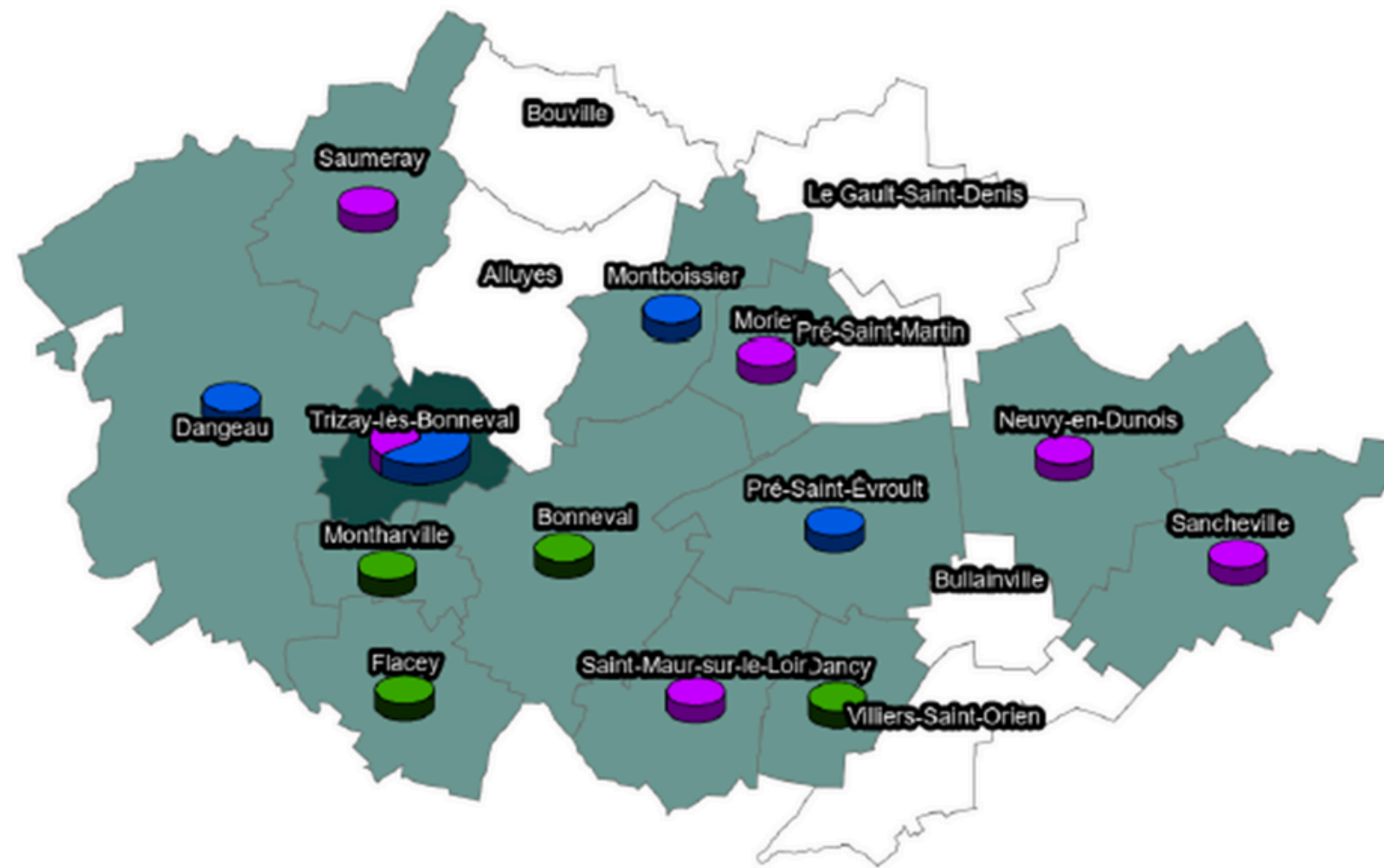
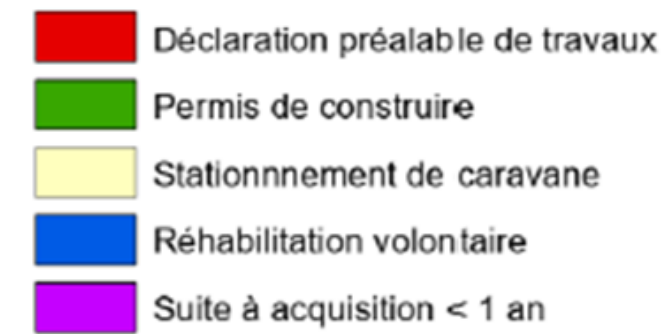

Dossiers ANC

Diagnostic vente immobilière



Dominique IMBAULT

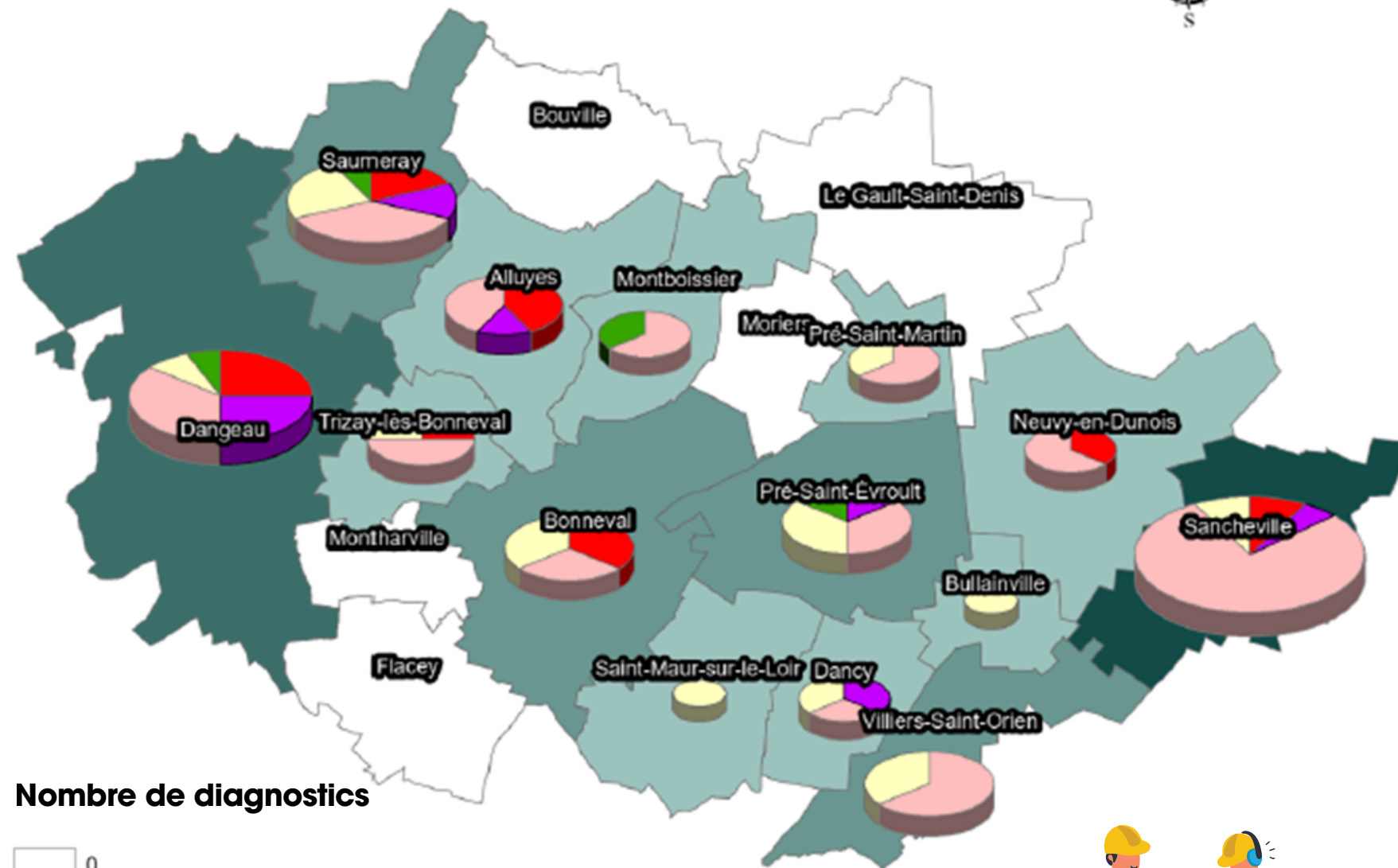

- Installations non conformes
- Installations avec recommandations de travaux
- Installations conformes

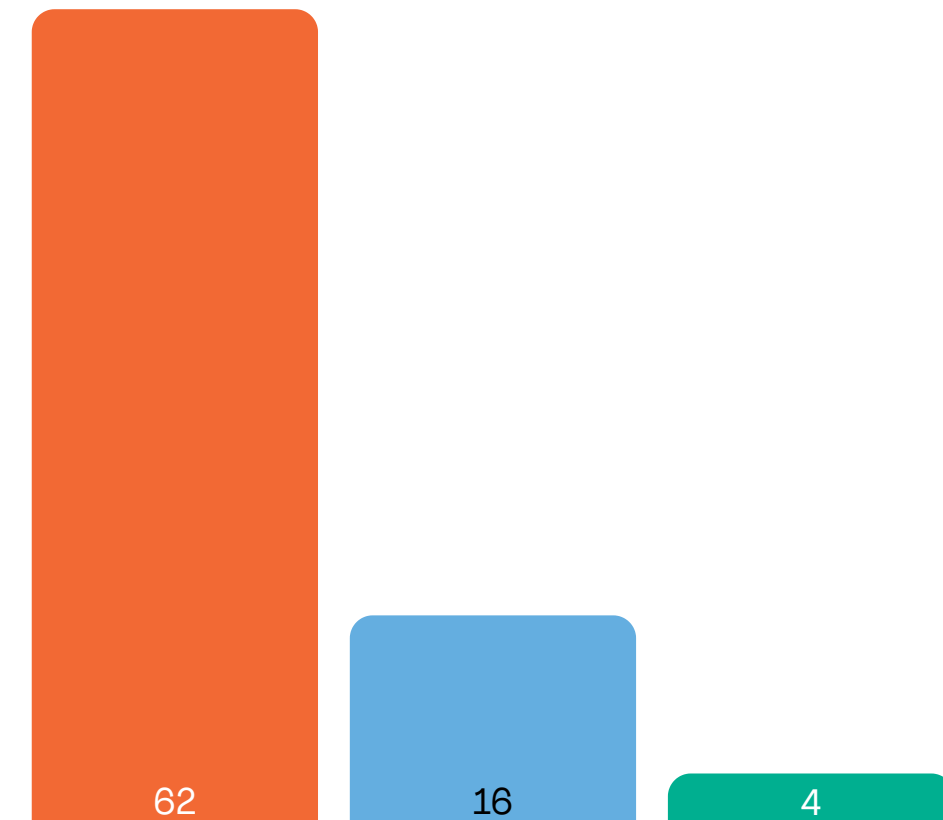

Nombre de diagnostics

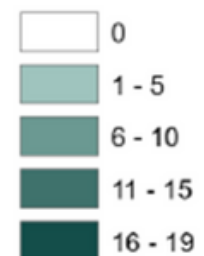

Délai moyen de réalisation : 19 jours



Dossiers ANC

Contrôle de bon fonctionnement



Dominique IMBAULT

Montharville

- Contrôles
- Conformes
- Factures impayées

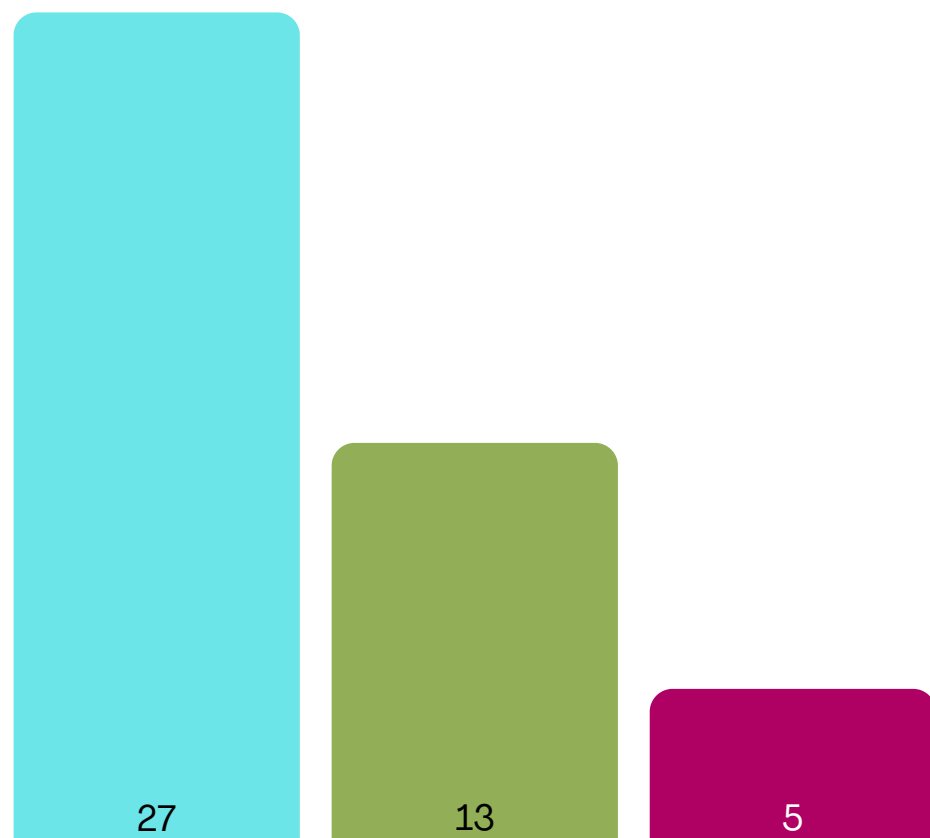

Bouville

- Contrôles
- Conformes
- Factures impayées



Saumeray

- Contrôles
- Conformes
- Factures impayées en cours de facturation

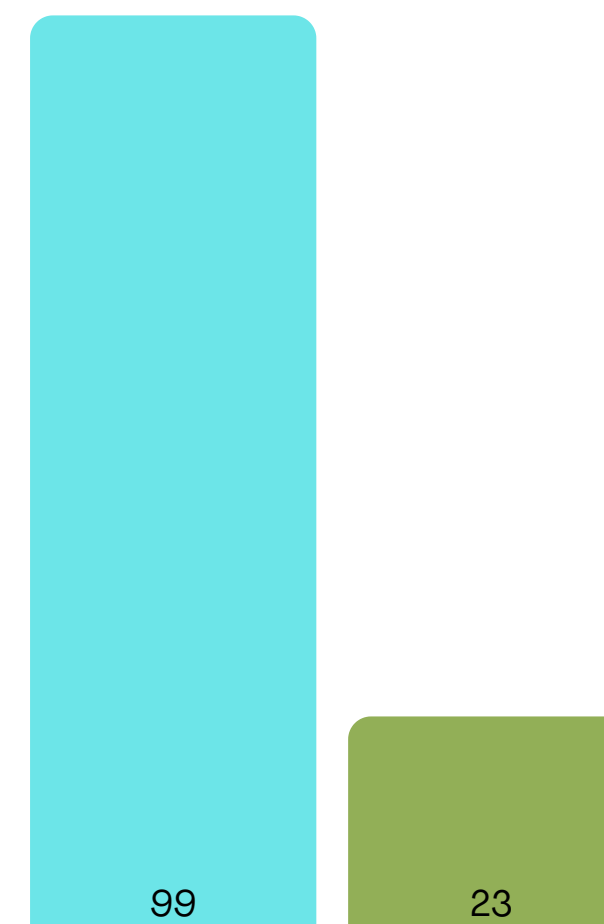

En cours de facturation



PIG Programme d'Interêt Général



Dominique IMBAULT

37

dossiers traités

Bilan de la 5ème année 2023/2024

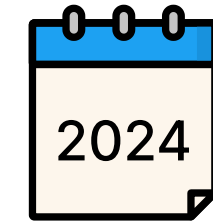
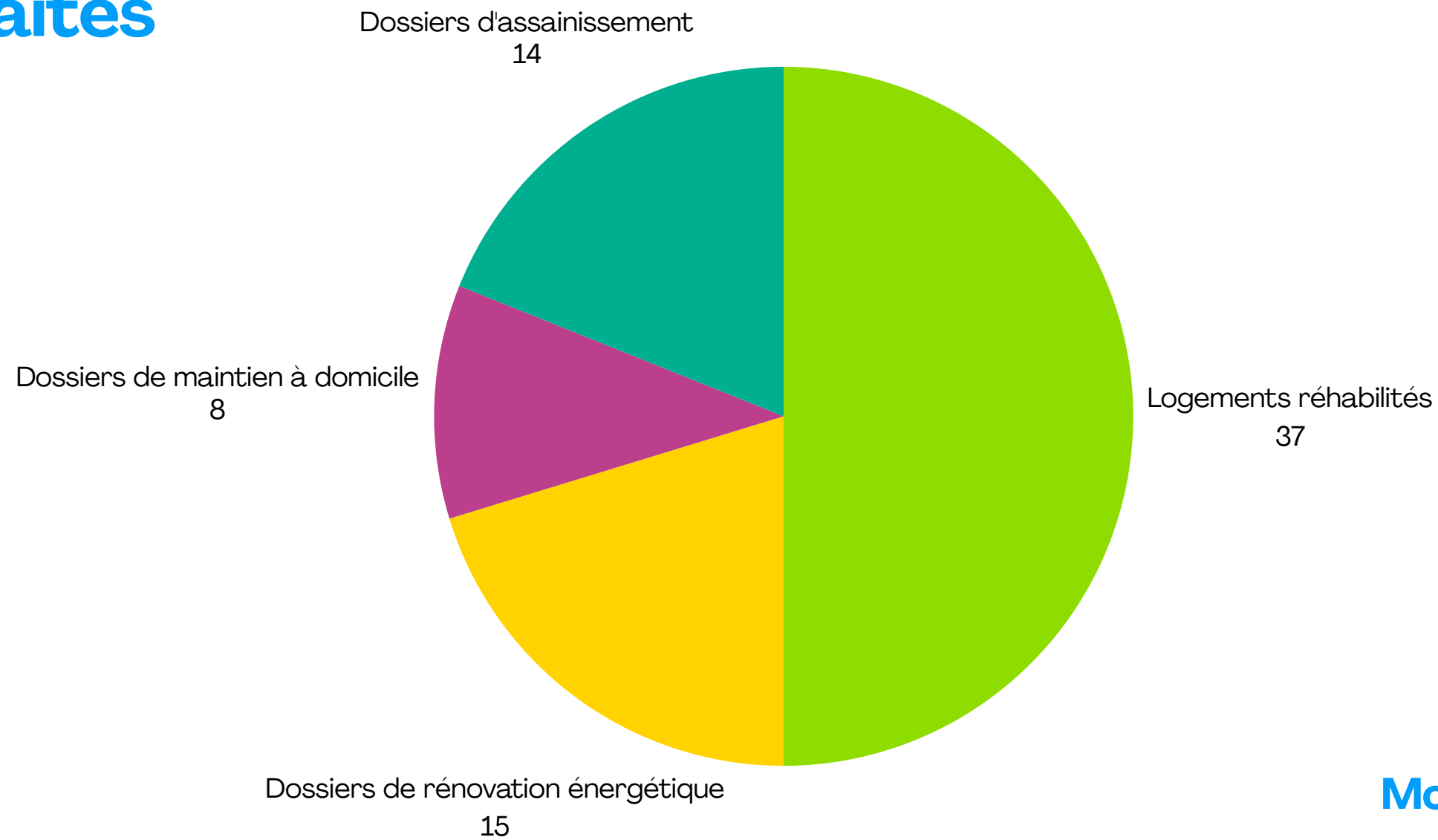

dernière année du PIG



Montant total des travaux
1 091 134 €



Montant total des subventions accordées
638 946 €
60 247 € par la CDC



11 Communication



408 Budget Communication

Sophie TOUDY-CLEMENT

- **Communiquer pour attirer, fidéliser et fédérer**
- **Le service communication informe les administrés sur la vie locale et les actualités de leurs communes, en veillant à la cohérence des messages, à leur compréhension et à leur bonne diffusion. La variété des supports de communication permet de toucher des publics différents en fonction de la nature des informations : Lettre du Bonnevalais, affichage, site internet, panneaux lumineux, réseaux sociaux.**
- **Le service communication accompagne les différents services sur l'élaboration de supports visuels et/ou de promotion des événements locaux.**



Informations

Informers les citoyens sur les projets, services et activités de la avec par exemple l'édition de deux Lettres du Bonnevalais (deux par an)

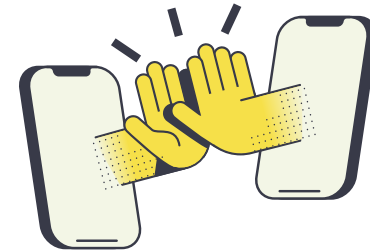

Communication interne

Relayer, faciliter la circulation de l'information entre les services et les agents.



Relations publiques

Relationnel, renforcer les liens avec les partenaires, médias et autres acteurs locaux.



Gestion de crise

Etre réactif, communiquer en cas de situation d'urgence ou de crise sur les différents supports de communication.

Communication



Sophie TOUDY-CLEMENT

Finalisation du nouveau site internet responsive
comcomdubonnevalais.com

NEW!

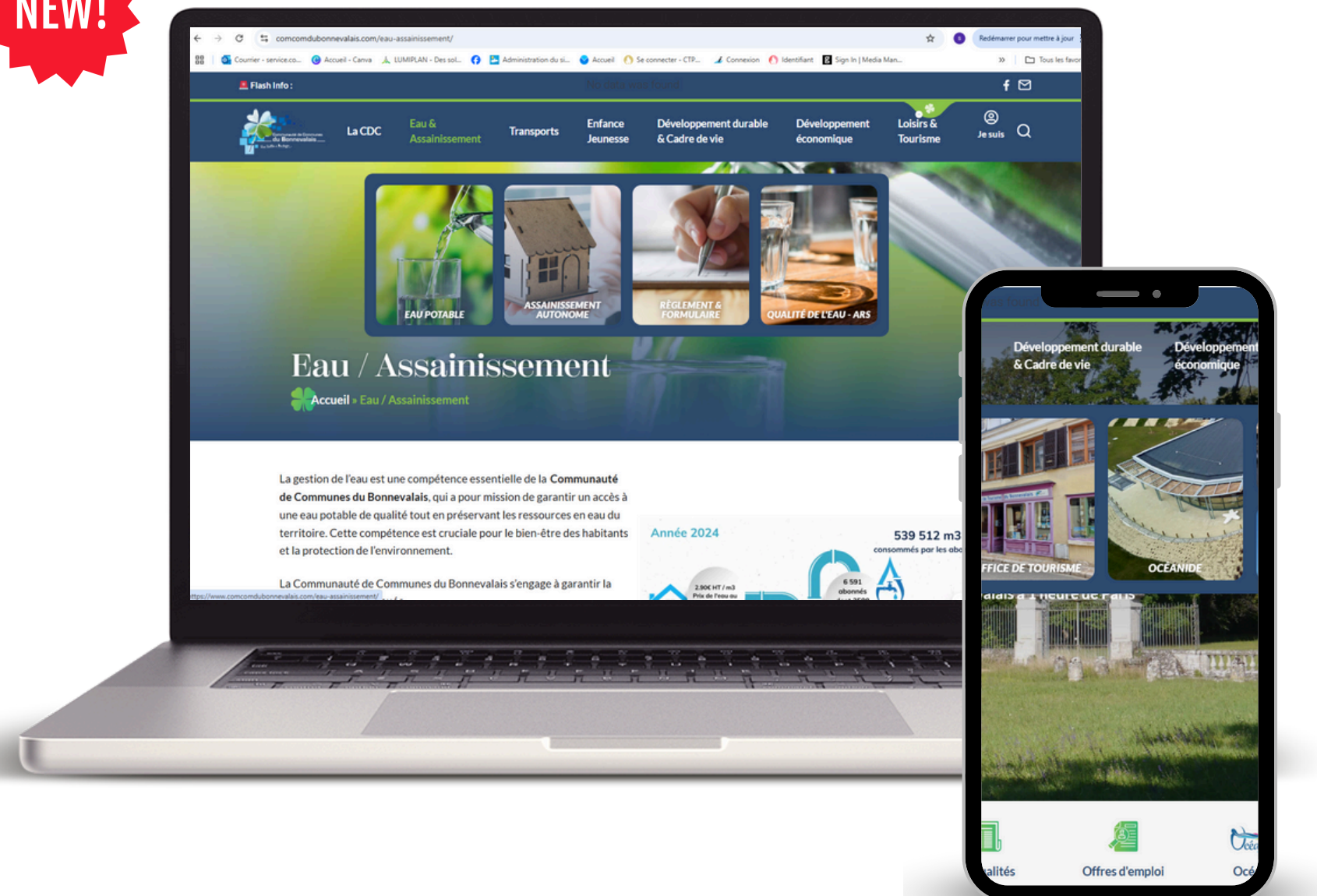

Plus moderne, plus pratique et plus proche de vous, le site internet de la Communauté de Communes a été entièrement reconstruit et repensé. L'accès à **l'information y est simplifié** pour que chacun puisse trouver rapidement ce qu'il recherche.

L'accueil du site propose **des accès rapides** vers les actualités : (le Portail Familles, les offres d'emploi, ainsi qu'un kiosque avec la Lettre du Bonnevalais..).

Les informations sont organisées par compétences ainsi qu'une présentation de l'équipe communautaire.

Une carte interactive du territoire pour découvrir les 19 communes et leurs atouts !

Et pour ne rien oublier, **retrouvez les actualités, l'agenda** ou encore des **raccourcis vers les sites de l'Office de Tourisme et de l'Océanide.**

Ce nouveau **site responsive**, qui s'adapte à tous les écrans, se veut évolutif et a été conçu en tenant compte des besoins des utilisateurs.

Communication



Sophie TOUDY-CLEMENT



@

Etre réactif, communiquer en cas de situation d'urgence ou de crise sur les différents supports de communication.
Relayer sur le territoire



LUMIPLAN

275 messages sur le panneau lumineux **LUMIPLAN** Centre-ville



FACEBOOK

91 164 vues du 1er janvier au 31 décembre 2024



Communication



Sophie TOUDY-CLEMENT



Statistiques Intra Muros Application

Commune	Nombre de visiteurs	ID	Événement	Commune / CC	Nombre de vues	Nombre de visiteurs	Nombre de visiteurs
Bonneval	973	1.	518175	Enterrement de vie de jeune fille ou anniversaire à l'Océanide !	Bonneval	510	390
Dangeau	184	2.	387130	"Mon village en fête" et "Fenêtres sur rue"	Bonneval	467	298
Bouville	90	3.	451708	Noël à Bonneval !	Bonneval	428	255
Montboissier	66	4.	537334	1ère Fête du Bonnevalais	Bonneval	366	243
Alluyes	55	5.	350496	Animations gratuites autour des Jeux Olympiques 2024	Bonneval	365	245
Pré-Saint-Évroult	51	6.	359837	ANIMATIONS SPORTIVES	Bonneval	353	203
Le Gault-Saint-Denis	47	7.	450269	Le Téléthon dans le Bonnevalais	Bonneval	341	202
Dancy	44	8.	440132	Réunion publique - L'eau sur notre territoire, c'est un sujet qui vous intéresse ?	Bonneval	331	197
Saumeray	44	9.	322977	"Confidences" pièce policière	Bonnevalais	327	198
Saint-Maur-sur-le-Loir	43	10.	379820	Soirée estivale à Bonneval	Bonneval	324	215
Bullainville	38	11.	380271	Circuit passage de la flamme olympique	Bonneval	310	218
Moriers	32	12.	417373	Ateliers Danse Folk	Bonneval	301	182
Flacey	31	13.	474867	Calendrier 2025 de l'Océanide !	Bonneval	294	206
Trizay-lès-Bonneval	28	14.	570803	Fête Nationale du 14 juillet	Bonneval	293	196
Sancheville	25	15.	389287	Repas républicain	Bonneval	287	174
Villiers-Saint-Orien	23	16.	480939	Conférence Madame de Maintenon	Bonneval	272	166
Montharville	17	17.	540538	Bonneval, lumières au fil de l'eau	Bonneval	270	192
Neuvy-en-Dunois	14	18.	575591	Itinérance "Game on Spot" avec le Pôle Jeunesse	Bonneval	269	140
Pré-Saint-Martin	14	19.	370509	Bonneval, lumières au fil de l'eau	Bonneval	266	182
		20.	408331	Journées Européennes du Patrimoine	Bonneval	253	144
		21.	535073	Nouveau site internet de la Communauté de Communes du Bonnevalais !	Bonneval	244	181
				Total général		30168	2346

Agenda

1 janv. 2024 - 31 déc. 2025

Nombre de vues
30 168
↑ 81.0%

Nombre de visiteurs
2 346
↑ 81.4%

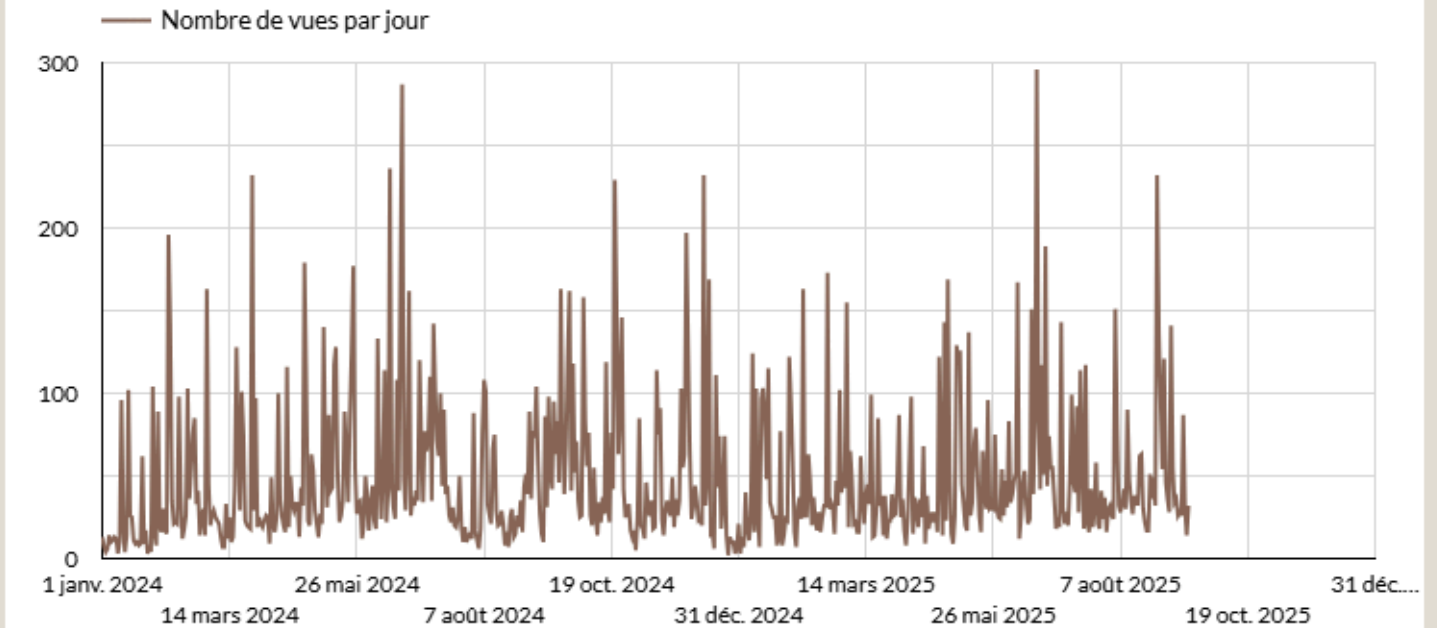

12 Finances



Joël BILLARD

La Communauté de Communes du Bonnevalais gère 9 budgets : 1 budget principal et 8 budgets annexes

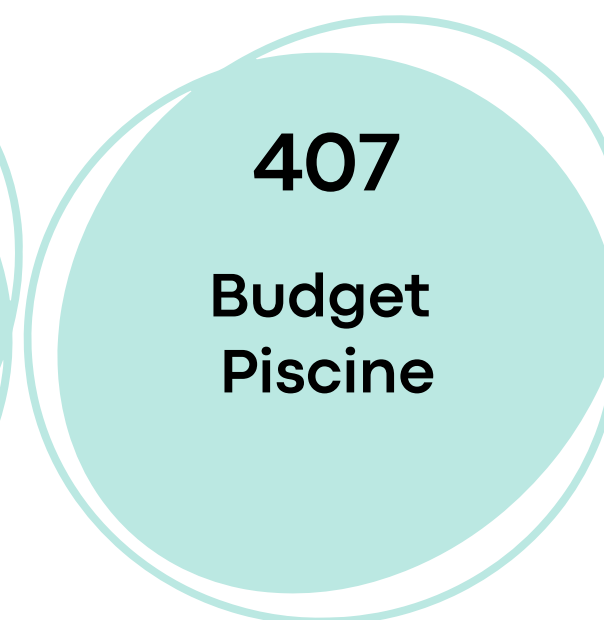
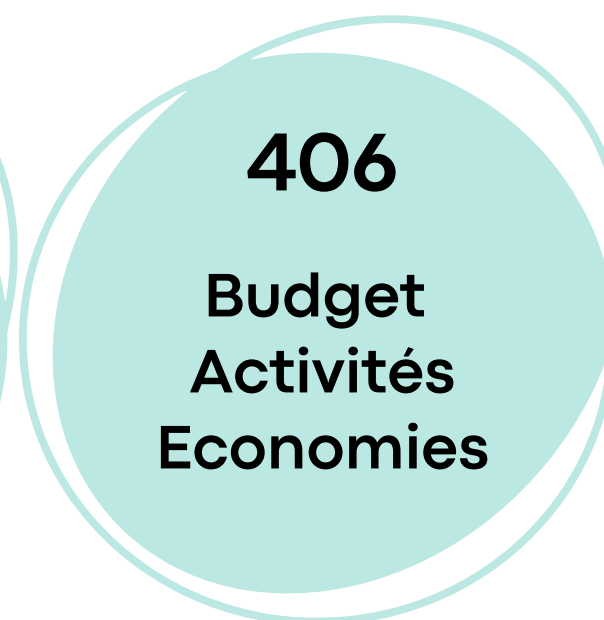
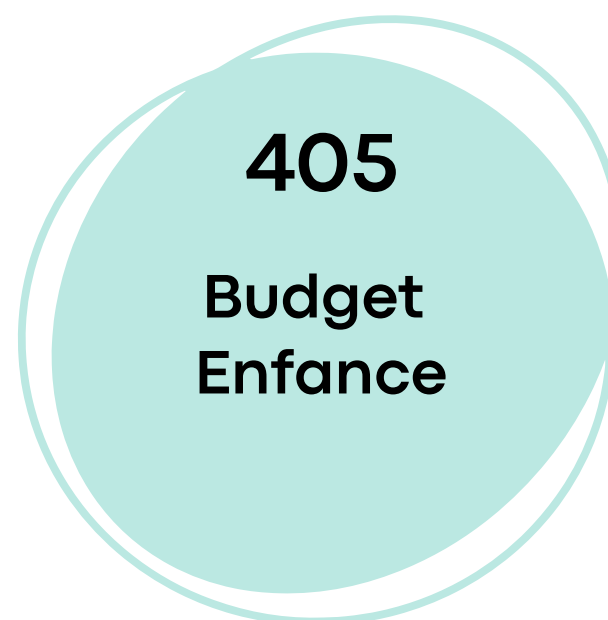
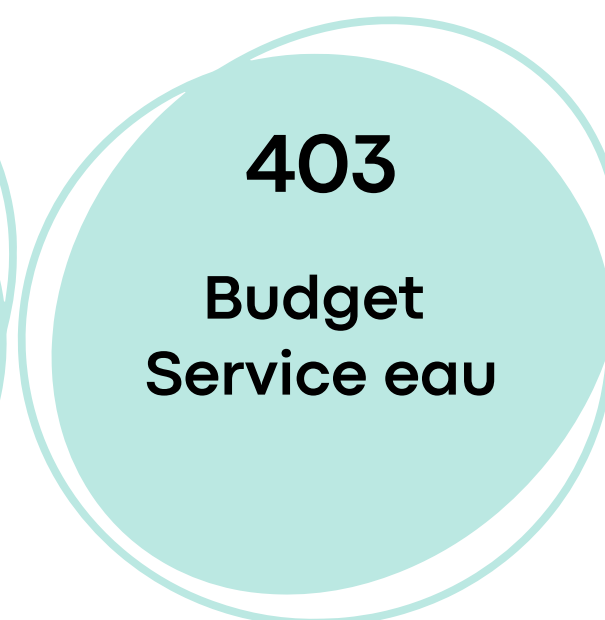
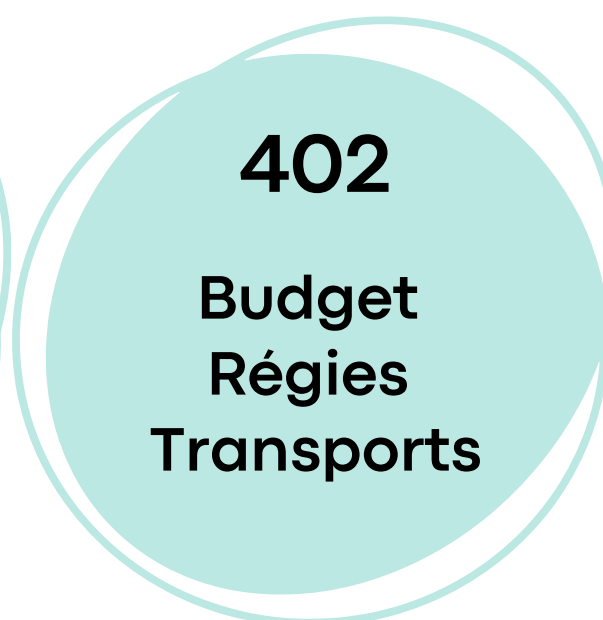
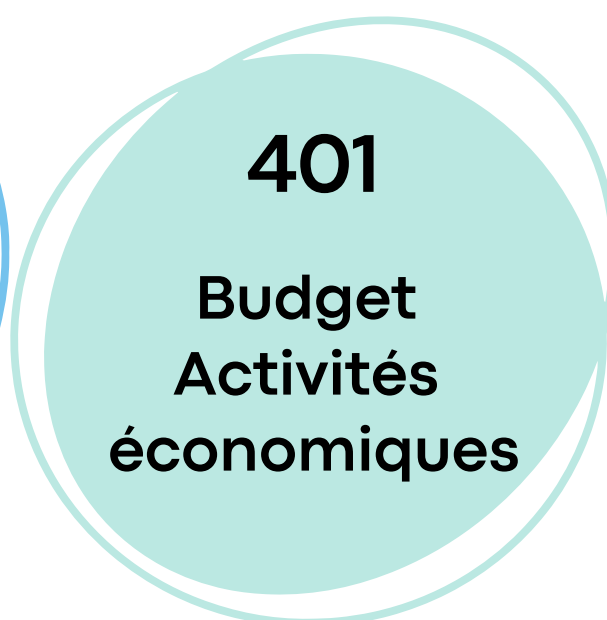
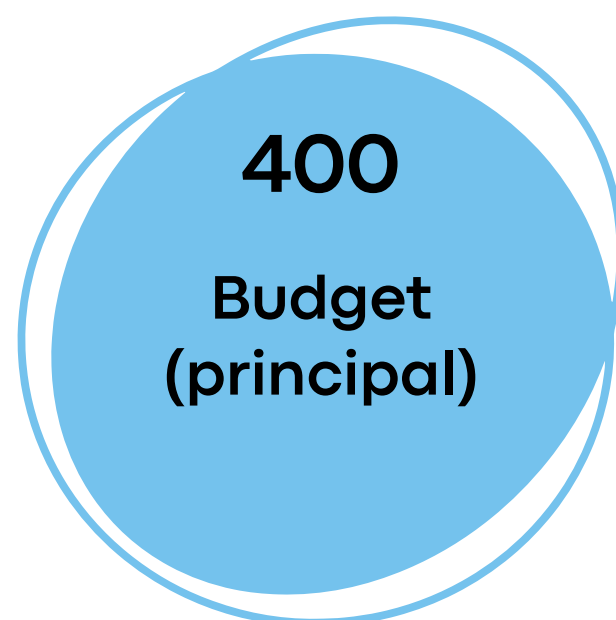

Budget Principal 2024 (40000)

		RESULTAT DE L'ANNEE		RESULTAT DE CLOTURE		
Fonctionnement	Dépenses	10 129 310,73 €	Excédent	412 935,33 €	Excédent	1 606 031,30 €
	Recettes	10 542 246,06 €				
Investissement	Dépenses	81 829,30 €	Déficit	7 063,08 €	Déficit	- 59 321,19 €
	Recettes	88 892,38 €				

584 mandats

252 titres

Budget Activités Economiques 2024 (40001)

		RESULTAT DE L'ANNEE		RESULTAT DE CLOTURE		
Fonctionnement	Dépenses	240 464,03 €	Déficit	- 12 107,59 €	Excédent	25 321,76 €
	Recettes	228 356,44 €				
Investissement	Dépenses	65 897,35 €	Déficit	190 639,10 €	Déficit	8 688,75 €
	Recettes	256 536,45 €				

54 mandats

103 titres

Budget Transports 2024 (40200)

		RESULTAT DE L'ANNEE		RESULTAT DE CLOTURE		
Fonctionnement	Dépenses	259 751,72 €	Excédent	6 457,40 €	Excédent	6 715,32 €
	Recettes	266 209,12 €				
Investissement	Dépenses	0,00 €	Déficit	12 480,00 €	Excédent	14 015,34 €
	Recettes	12 480,00 €				

72 mandats

32 titres

Budget Eau 2024 (40003)

		RESULTAT DE L'ANNEE		RESULTAT DE CLOTURE		
Fonctionnement	Dépenses	2 739 345,31 €	Déficit	- 775 198,44 €	Excédent	67 853,67 €
	Recettes	1 964 146,87 €				
Investissement	Dépenses	2 384 452,47 €	Déficit	- 729 866,69 €	Excédent	2 277 385,88 €
	Recettes	1 654 585,78 €				

1726 mandats

230 titres

Budget Assainissement 2024 (40400)

		RESULTAT DE L'ANNEE		RESULTAT DE CLOTURE		
Fonctionnement	Dépenses	75 322,25 €	Excédent	- 2 099,74 €	Déficit	- 103 254,36 €
	Recettes	73 222,51 €				
Investissement	Dépenses	0,00 €	Excédent	0,00 €	Excédent	103 255,00 €
	Recettes	0,00 €				

15 mandats

105 titres

Budget Enfance 2024 (40005)

		RESULTAT DE L'ANNEE		RESULTAT DE CLOTURE		
Fonctionnement	Dépenses	1 969 016,19 €	Excédent	21 024,23 €	Excédent	53 133,67 €
	Recettes	1 990 040,42 €				
Investissement	Dépenses	108 729,43 €	Excédent	17 869,55 €	Déficit	- 9 637,37 €
	Recettes	126 598,98 €				

510 mandats

1 121 titres

Budget Activités Economiques Lotissement 2024 (40600)

		RESULTAT DE L'ANNEE		RESULTAT DE CLOTURE		
Fonctionnement	Dépenses	6 236 040,79 €	Excédent	- 607 946,31 €	Déficit	- 896 272,43 €
	Recettes	5 628 094,48 €				
Investissement	Dépenses	4 511 068,01 €	Déficit	1 469 932,69 €	Déficit	- 2 278 665,05 €
	Recettes	5 981 000,70 €				

39 mandats

12 titres

Budget Piscine 2024 (40007)

		RESULTAT DE L'ANNEE		RESULTAT DE CLOTURE		
Fonctionnement	Dépenses	1 180 489,23 €	Excédent	233 128,44 €	Excédent	250 577,41 €
	Recettes	1 413 617,67 €				
Investissement	Dépenses	242 052,21 €	Excédent	- 47 406,43 €	Déficit	- 196 512,56 €
	Recettes	194 645,78 €				

259 mandats

187 titres

Budget Tourisme 2024 (40800)						
			RESULTAT DE L'ANNEE		RESULTAT DE CLOTURE	
Fonctionnement	Dépenses	60 951,97 €	Excédent	- 627,34 €	Excédent	7 558,54 €
	Recettes	60 324,63 €				
Investissement	Dépenses	1 008,60 €	Excédent	32 388,39 €	Déficit	16 553,59 €
	Recettes	33 396,99 €				

98 mandats

88 titres

5 487 écritures

Résultat de l'Exercice 2024

228 665, 67 €

Résultat de Clôture 2024

893 427, 27 €





Joël BILLARD

Conclusion :

Récapitulatif des points forts du rapport et remerciements aux partenaires, agents, entreprises.



COMMUNAUTÉ DE COMMUNES DU BONNEVALAIS

RAPPORT D'ACTIVITÉS

2024

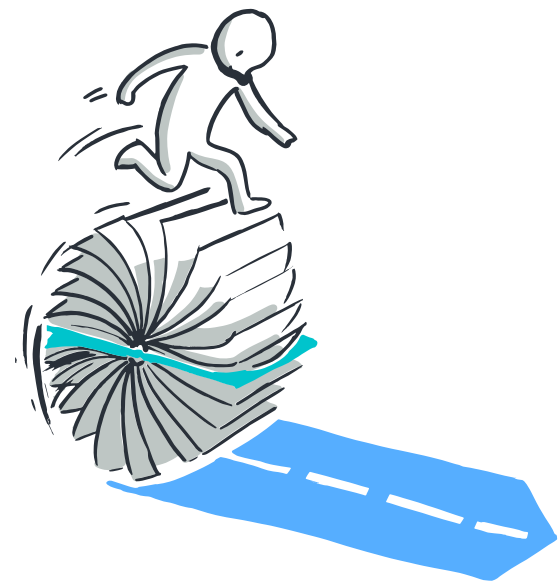

JEUDI 18 SEPTEMBRE 2025

