

SANCHEVILLE

mairie

Actu Village 2025



MAIRIE

18 place du Marché 28800 Sancheville
02 37 44 00 23
sancheville.mairie@wanadoo.fr

HORAIRES D'OUVERTURE

Du lundi au vendredi de 9 h à 12 h
Le samedi de 11 h à midi :
Permanence du Maire et des Adjointes

LE PERSONNEL DE LA COMMUNE

Secrétaires de Mairie : Lydie BROCHARD
Cécile LEBOULANGER
Garde-champêtre : Philippe BOUCHER
Employé communal : Christian JULIEN

Les infos de la commune
sont sur Panneau Pocket



<http://www.comcomdubonnevalais.com>

Vous pouvez trouver des informations de l'ensemble de la com com (petite enfance, transports scolaires, l'eau, le développement économique, l'Océanide...).

LE MOT DU MAIRE



BELLE ANNÉE 2026

En ce début d'année, je souhaite vous adresser au nom du conseil municipal et en mon nom mes vœux les plus sincères de santé, de bonheur et de réussite. Notre commune rurale riche de ses valeurs de proximité et de solidarité continue d'avancer grâce à l'engagement de chacun. Ensemble nous poursuivrons nos efforts pour préserver notre cadre de vie et préparer l'avenir.

Je vous souhaite à toutes et tous une très belle année placée sous le signe de la confiance, du partage et de l'espoir.

Bulletin municipal de Sancheville

Directeur de la publication
Jean-Marc VANNEAU

Réalisation et impression
 continental médias

02 53 35 46 50

PASSATION DE POUVOIR AU SECRÉTARIAT DE LA MAIRIE ET DU SIRP

Notre secrétaire Lydie BROCHARD parmi nous depuis le 2 Novembre 2013 fait valoir ses droits à la retraite et nous quittera fin Février 2026, Elle sera remplacée par Cécile LEBOULANGER qui est déjà en tuilage depuis le 1^{er} Décembre 2025.

BONNE RETRAITE LYDIE ! BIENVENUE CÉCILE !



ÉLECTIONS MUNICIPALES LES 15 ET 22 MARS

Les nouvelles modalités de scrutin pour les communes de moins de 1000 habitants

- La parité devient obligatoire. La liste des candidats doit impérativement alterner entre hommes et femmes. Cette obligation ne concerne toutefois pas le duo maire/1^{er} adjoint.
- Le scrutin de liste remplace le scrutin plurinominal. Le vote porte désormais sur une liste de candidats préconstituée, les candidatures isolées ne sont plus possibles.
- Le panachage est interdit. Tout ajout, retrait ou modification d'un nom de la liste entraîne la nullité du bulletin. L'ordre de présentation doit rester inchangé.
- Le scrutin devient proportionnel :

Au 1^{er} tour, la liste qui obtient la majorité absolue des suffrages exprimés se voit attribuer la moitié des sièges à pourvoir. Les places restantes sont réparties proportionnellement entre les listes ayant obtenu au moins 5% des suffrages, selon la règle de la plus forte moyenne.

Un 2nd tour est organisé si aucune majorité absolue ne se dégage. Il est ouvert aux listes ayant obtenu au moins 10% des votes. A son issue, les sièges sont attribués selon les modalités précédemment citées.

L'inscription sur les listes électorales de la commune doit se faire jusqu'au 4 Février en ligne et jusqu'au 6 Février en papier.

TARIFS DE LOCATION

SALLE DU PARC

(vaisselle comprise) Au 1^{er} Janvier 2026

	COMMUNE		HORS COMMUNE	
	HABITANT	ASSOCIATION	HABITANTS/ ENTREPRISE	ASSOCIATION/ ORGANISME
Week-end (du vendredi soir au lundi matin)	120 € 200 €*	Gratuit	250 € 350 €*	120 € 200 €*
À la journée en semaine	50 € 80 €*		70 € 100 €*	60 € 90 €*

* Avec chauffage.

Caution de 200 € pour le ménage mal effectué et une caution de 500 € pour détérioration.

SALLE DU MOULIN

(sans vaisselle) au 1^{er} Janvier 2026

	COMMUNE		HORS COMMUNE	
	HABITANT	ASSOCIATION	HABITANTS/ ENTREPRISE	ASSOCIATION/ ORGANISME
Week-end (du vendredi soir au lundi matin)	520 €	Gratuit	800 €	520 €
À la journée en semaine	270 €	Gratuit	400 €	270 €

Caution de 200 € pour le ménage mal effectué et une caution de 1000 € pour détérioration.

CONCESSION CIMETIÈRE

	CONCESSION 1 M X 2 M	CAVURNES 0,80M X 0,80M
50 ans	500€	360€
30 ans	300€	240€
15 ans	150€	120€
Droit de superposition	150€	
COLUMBARIUM	LA CASE POUR 3 À 4 URNES	LA CASE POUR 1 À 2 URNES
30 ans	900€	600€
15 ans	600€	400€

EAU

Pour la facturation en 2026 : le prix de l'eau pour la commune de Sancheville sera de **2,90 € le m³**, plus 40 € de location de compteur en diamètre 15. Participation réseau 74 €. Tous ces tarifs sont HT.

Propriétaires ou locataires, pour tout déménagement ou emménagement, ouverture ou fermeture de compteur d'eau, pensez à avertir le service de l'eau de la Communauté de Communes du Bonnevalais :

02 42 25 00 65
comcomdubonnevalais.com



ÉTAT CIVIL

NAISSANCES

- **Jamie DESTOUCHES**
né le 15 Janvier 2025
- **Elio MARCHAND CASTAGNA**
né le 6 avril 2025
- **Olivia CARRE**
née le 30 mai 2025
- **Romie BACQUEZ**
née le 7 juin 2025
- **Mia GUILLER**
née le 1^{er} août 2025
- **Léo CORDIER**
né le 21 septembre 2025
- **Souhey! BENYAHYA FRANCOIS**
né le 27 septembre 2025



MARIAGES

- **Romy MONNIER**
et **Lionel CARPENTIER**
le 16 août 2025
- **Angélique POINTEVIN**
et **Giovani TERVILLE**
le 20 septembre 2025



PACS

- **Céline MARTINS COELHO**
et **Guillaume GARNIER**
le 14 août 2025
- **Amandine POTHIER**
et **Kevin LECUELLE**
le 29 novembre 2025

DÉCÈS

- **Giséle MALLET,**
épouse LAYE
le 10 janvier 2025
- **Claude SACQUÉPÉE**
le 18 février 2025
- **Colette GUESNET,**
épouse LAUNAY
le 20 février 2025
- **Guy MARAIS**
le 13 mars 2025
- **Gaston BOISSIÈRE**
le 23 mars 2025
- **Jean Roland LEFORT**
le 22 juin 2025
- **Robert LAUNAY**
le 7 août 2025
- **Jean DUBREIL**
le 2 septembre 2025
- **Georges RANGELIAN**
le 9 septembre 2025
- **Michel VATER**
le 30 septembre 2025
- **Marcel LECOMTE**
le 1^{er} octobre 2025



RECENSEMENT À 16 ANS

Son âge, au moment du recensement, peut être un facteur bloquant dans le parcours, tant civique que scolaire, du jeune. Pour rappel :



1. Recensement dans le premier trimestre des 16 ans dit « dans les délais »

- Jeune convoqué vers ses 17 ans.
- Possibilité d'obtenir une attestation provisoire.
- Inscription au permis de conduire.
- Inscription aux examens et scolarité supérieure.
- Inscription automatique sur les listes électorales.

2. Recensement après ce délai dit « régularisé »

- Convocation JDC aléatoire selon disponibilité.
- Pas d'attestation provisoire délivrée.
- Blocage à l'inscription au permis de conduire.
- Blocage à l'inscription aux examens et scolarité supérieure.

BUDGET PRIMITIF 2025

DÉPENSES DE FONCTIONNEMENT

Charges à caractère général	185 000,00 €
Charges de personnel et frais assimilés	243 196,56 €
Atténuations de produits	3 000,00 €
Autres charges de gestion courante	191 000,00 €
Charges financières	30 377,44 €
Charges spécifiques	100,00 €
Virement section investissement	90 000,00 €
Opérations d'ordre	780,00 €
Total	743 454,00 €

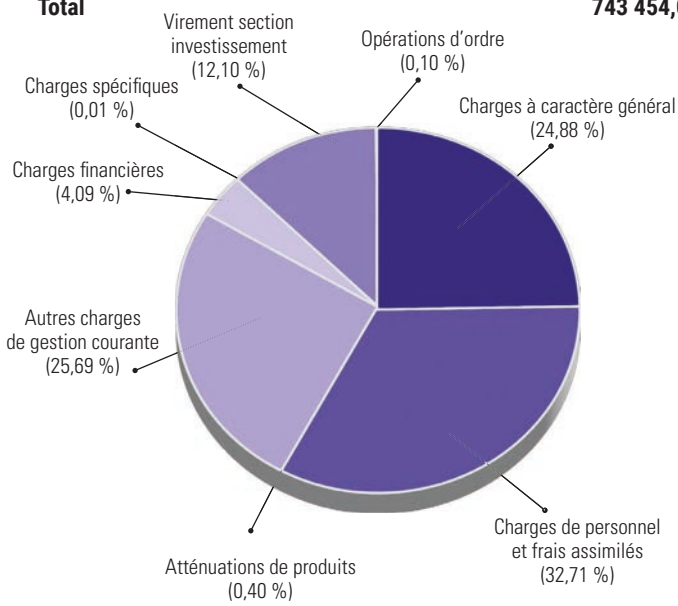

RECETTES DE FONCTIONNEMENT

Produits des services	17 900,00 €
Impôts et taxes	338 375,00 €
Dotations, subventions et participations	129 347,00 €
Autres produits de gestion courante	15 050,00 €
Produits financiers	553,00 €
Résultat reporté ou anticipé	242 229,00 €
Total	743 454,00 €

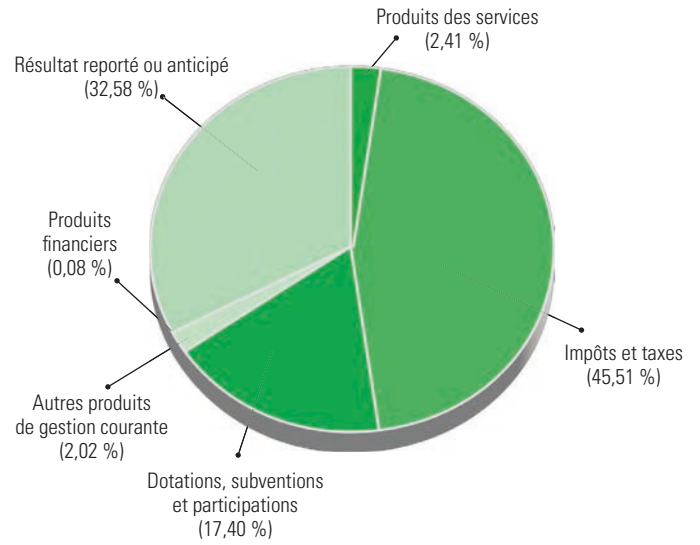

DÉPENSES D'INVESTISSEMENT

Immobilisations corporelles	154 925,75 €
Emprunts et dettes assimilées	27 959,83 €
Solde d'exécution négatif reporté ou anticipé	41 597,94 €
Total	224 483,52 €

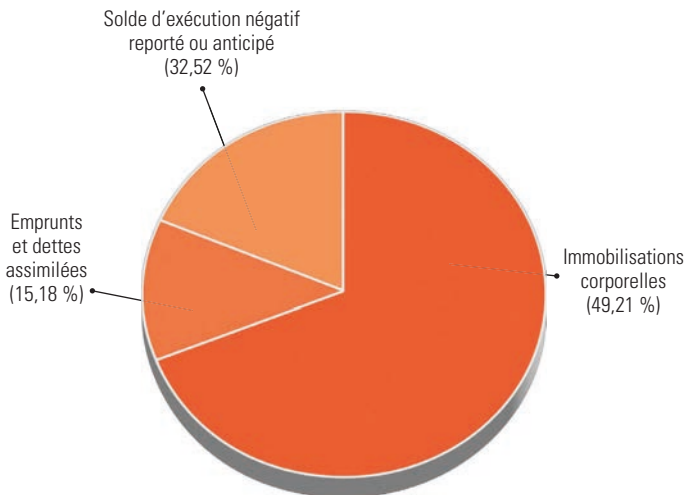

RECETTES D'INVESTISSEMENT

Subventions d'investissement	77 245,00 €
Dotations, fonds divers et réserves	16 500,00 €
Excédents de fonctionnement capitalisés	39 957,72 €
Virement de la section de fonctionnement	90 000,00 €
Opérations d'ordre	780,00 €
Total	224 483,52 €

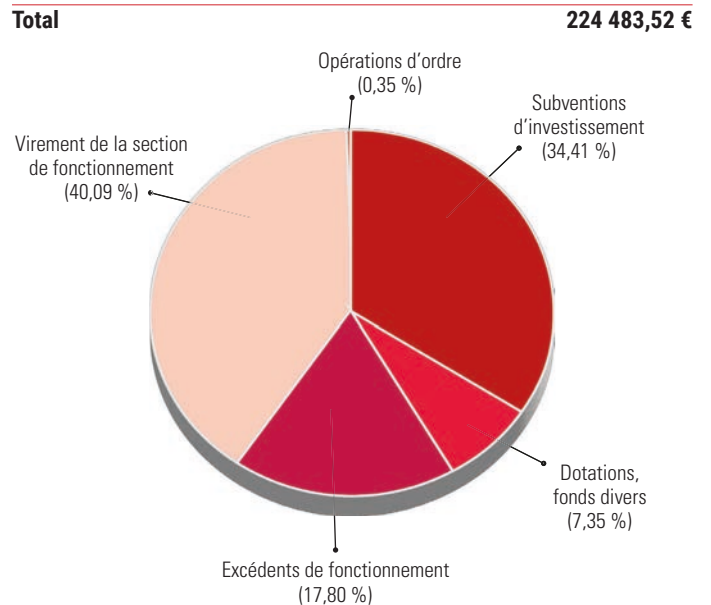



SANTÉ

CABINET D'INFIRMIERS

35 rue du Docteur Lambert
tél : **02 37 44 09 24**
Christelle LALUQUE **06 82 94 05 82**
Romain MAURY **06 69 59 78 35**
Permanence mardi et vendredi
de 8 h à 9 h
Et sur rendez-vous.
Soins à domicile 7 jours sur 7.

PHARMACIE

Pharmacie du Village reprise
en septembre 2025
1 place du Marché

Horaires

Lundi 14h-19h30
Mardi mercredi jeudi vendredi
8h30-13h et 14h-19h30
Samedi 8h30-12h30
Tél. : **02 37 44 03 84**



NUMÉROS D'URGENCE

SAMU 15
POMPIERS 18
Centre antipoison : **02 41 48 21 21**

ENTREPRISES ET INDUSTRIES

COOPÉRATIVE AGRICOLE DE BONNEVAL (BEAUCE ET PERCHE)

2 rue de l'Herbage – Tél. : **02 37 44 00 11**
GHESTEM AGRI : CONCESSION AGRICOLE
4 chemin de la Haie du Moulin – Tél. : **02 36 68 35 85**
LOG & CO

23 route d'Orléans – Tél. : **02 37 44 92 56**

PHÉNIX TECHNOLOGIES

29 rue de Champfroid – Tél. : **02 37 45 10 53**

SARL LAUNAY VINCENT (TRACTEURS)

Tél. : **06 07 28 16 91**

VESTAS BEAUCE

23 route d'Orléans – Tél. : **02 37 66 35 96**

ARTISANS

ALLO DÉPANN' & POSE XAVIER POUL (MENUISERIES, FENÊTRE, PORTAIL, PORTE DE GARAGE ET STORE)

Tél. : **06 72 61 82 72**

APF – AMÉNAGEMENT PEDRO FERREIRA

2 rue du 8 mai – Tél. : **06 77 16 84 38**

JOUANNE DÉCORATION – PLAFONDS TENDUS, FENÊTRES, MENUISERIES PVC

2 hameau de Villeron – Tél. : **02 37 44 94 93**

LUDOVIC REIS PLOMBERIE – CHAUFFAGE – ÉLECTRICITÉ

2 bis rue de la République. Tél. : **02 37 66 35 79/06 07 90 30 78**

OR RÉNOVATIONS - OLIVIER BELLI

4 rue de Croix – Tél. : **06 24 68 27 49**

SERVICES À LA PERSONNE

PLESSIS EMILIE : SERVICES À LA PERSONNE

12 bis Hameau de Dommarville – Tél. : **06 78 00 70 27**

TAXI CANTIN - Tél. : **07 77 70 04 57**

SANDRINE RENOUARD - PRATICIENNE REIKI

Tél. : **06 11 46 02 91**

COLINE VASSORT PROTHÉSISTE ONGULAIRES-ESTHÉTICIENNE

Tél. : **06 85 09 38 94**

SANDRINE VASSORT AIDE À DOMICILE Tél. : **06 77 14 68 90**

MAGALI GUILLEMAIN - NOURRICE - Tél. : **06 01 41 43 17**

SUR LE MARCHÉ LE VENDREDI MATIN

LY VANG

Fruits et légumes
28290 Châtillon en Dunois
Tél. : **06 47 99 42 56**



SUR LA PLACE

HALTE BURGER

le mardi de 18 h à 22 h
Tél. : **07 73 99 05 19**



LA PIZZAIOLA

le mercredi de 18 h à 21 h
Tél. : **06 83 10 04 69**



PRODUCTEURS LOCAUX

PIERRE VANNEAU

Producteur de légumes Bio
10 Baigneaux et responsable
du distributeur
Tél. : **06 58 08 55 00**

SCEA LAVO

Vente directe pommes de terre,
échalotes, oignons et oignons rouges
17, rue de la République
Tél. : **06 44 25 89 58/**
06 80 64 76 62

COMMERCES ET PRESTATIONS DE SERVICES

BOULANGERIE-PÂTISSERIE – RELAIS POSTE – POINT VERT CRÉDIT AGRICOLE

7 rue de la République – Tél. : **02 37 44 04 30**
Horaires : Du mardi au vendredi : de 6 h 30 à 12 h 30 et de 16 h à 19 h 30.
Les Samedi et Dimanche : de 6 h 30 à 12 h 30. Fermé le lundi.

BAR-RESTAURANT-TRAITEUR « LE COMMERCE » PLATS À EMPORTER

6 Place du Marché – Tél. : **02 37 44 00 03**

LA REINE ASTRID – CHOCOLATIER

5 rue de la République Tél. : **01 69 24 00 30**

SAS –LA VOVÉENNE – TAXI

Tél. : **02 37 99 10 75**

STATION SERVICE GULF 23 route d'Orléans

DISTRIBUTEUR DE FRUITS ET LÉGUMES 23 route d'Orléans

MEUBLÉ DE TOURISME Rue d'Orléans Satu KIZIR. Tél. : **06 24 38 50 34**





DOYEN CENTENAIRE

Dimanche 21 décembre André BOUCHER a fêté ses 100 ans en famille,

3 enfants 6 petits enfants et 8 arrière-petits-enfants sans oublier les conjoints

Né le 2 décembre 1925 à PRÉ ST EVROULT, il est le 3^{ème} d'une famille de 6 enfants,

Il a été élevé par la sœur aînée, la maman est décédée bien trop tôt,

Il a grandi à BERCIS hameau de SANCHEVILLE.

Il a repris l'exploitation agricole de son beau-père à SANCHEVILLE et lui ont succédé son fils et maintenant sa petite-fille.

MARCHE À SANCHEVILLE ANNÉE 2025 : PEUT MIEUX FAIRE !



La météo ne fut pas toujours favorable : 4 randonnées furent annulées en raison de la pluie, 2 à cause de la canicule et les marches de juillet n'ont pas eu lieu en prévision d'une température trop élevée. On se souviendra de notre journée chartraine, marche annulée et crêperie maintenue, l'ombrage des parasols nous protégeait du soleil mais quelle chaleur ce jour-là. A quelques pas, déjeuner terminé, la cathédrale nous offrit un salutaire moment de fraîcheur et chacun rentra chez soi ... De mémoire de « 100 chevilles » ce fut notre plus courte ballade dans la "capitale" beauceronne.

C'est un constat qui semble se confirmer, depuis quelque temps nous sommes amenés à renoncer plus fréquemment à nos randonnées. Y voir un signe confirmant les interrogations climatiques planétaires... ? La question est d'actualité,

Quoi qu'il en soit, ces mardis empêchés, s'ils réduisent notre bilan kilométrique, n'affectent pas le moral du groupe toujours motivé et fidèle à cet amical rendez-vous. Les "100 Chevilles" comptabilisent 596 randonnées en cette fin 2025 et autant de beaux souvenirs ! Nos randos changent de lieux et de paysages, chemins de campagnes, petits villages, incursions urbaines, pas de monotonie au programme. Le 8 juillet c'était notre traditionnelle marche dans les champs de lavandin à la Ferté Villeneuve, suivie du pique-nique partagé avec nos amis de Chevilly, nous étions 50 marcheurs.

Le 16 septembre c'est à l'île Charlemagne à Orléans que nous nous retrouvions pour un très beau parcours et le "casse-croûte" tiré du sac.

Sans oublier les petits moments sympas, notre repas de fin d'année et nos "rassemblements anniversaires", instants privilégiés de détente, de partage et aussi de gourmandises qui terminent gaiement la marche du jour. Merci à nos amis qui ouvrent chaleureusement leurs portes à ces occasions.

2026 nous attend ... nous voilà repartis, bon pied, bon œil, pour de belles randos, ponctuées de nos joyeuses parenthèses récréatives.



BIBLIOTHEQUE DE SANCHEVILLE

25 janvier Nuit de la lecture

Lectures de textes d'écrivains (es) abordant les différents types de patrimoine dans la pénombre, une ambiance différente mais très agréable



4 juillet Repas partagé

Lectures de textes d'auteurs plus ou moins connus sur le thème de la nourriture à travers différentes époques



Merci à tous les bénévoles pour leur engagement

Connectez-vous sur PanneauPocket pour vous informer des prochaines animations

HORAIRES

Lundi de 16h30 à 18h00
Mercredi de 16h00 à 18h00
Samedi de 11h00 à 12h00

Ouvert toute l'année. Adhésion gratuite

Accueil des classes de l'école

Emprunts réguliers de livres

23 Juin 2025

Intervention de Mme THERAULAZ, consultante experte en traitement & gestion de l'eau autour du thème de l'eau

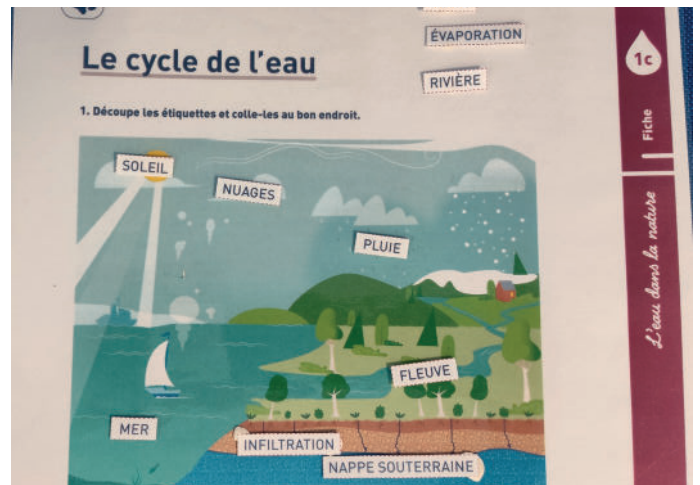

28 Novembre 2025

Venue d'un auteur illustrateur

Avec Guillaume GUILLOPPE, échange de questions/réponses avec les 20 élèves de la classe de moyenne section de maternelle, animation dessin en deuxième partie



“Chacune de nos lectures laisse une graine qui germe”



L'ÉCOLE

Le cross a, cette année encore, connu un vif succès. Ici, le podium des GS de Mme Dufour et celui des CE1 de Mmes Clinckemaillié et Galopin.



Les sorties de fin d'année ont marqué les esprits. Les élèves de Mmes Dufour, Clinckemaillié et Galopin se sont rendus au zoo-refuge la Tanière, à Nogent-Le-Phaye.

Ils ont été sensibilisés au bien-être animal avec les différentes histoires des nombreux animaux. Ils ont également fait la connaissance de Tanny, la mascotte du parc.



Les Petits et les Moyens de Mme Lepais sont allés au parc floral d'Orléans La Source. Après une animation Land'Art où chacun a confectionné une petite tête de cerf à partir d'éléments de la nature, les enfants ont visité la serre aux papillons. Ces derniers, peu farouches, se posaient sur les têtes ou les casquettes des enfants !



L'école a organisé, avec l'aide de la CAF, de la Comcom du Bonnevalais et de l'association Ludo'Beauce, une soirée jeux de société en famille le vendredi 28 mars 2025. Les familles ont répondu présentes et sont venues en nombre. Petits et grands ont joué ensemble pendant 2h. Un beau succès pour une première.



Quant aux CM1-CM2 de Mme Grand-Blanchet, ils ont eu la chance de visiter l'Assemblée Nationale le matin et le Musée du Quai Branly l'après-midi.





MANIFESTATIONS PRÉVUES EN 2026

- Vendredi 9 Janvier** Vœux du Maire
- Mardi 13 Janvier 14h30** Théâtre pour Senior « Un si bel automne »
- Samedi 7 Février** Soirée dansante des Familles Rurales
- Samedi 25 Avril** Repas des Aînés
- Samedi 25 Avril** Passage du Tour d'Eure-et-Loir Cycliste
- Vendredi 1^{er} Mai** Foire à Tout des Familles Rurales
- Dimanche 28 Juin** Randonnée des Blés du Comité des Fêtes
- Lundi 13 Juillet** Repas Républicain et Feu d'Artifice
- Mardi 14 Juillet** Jeux au Parc Communal
- Dimanche 4 Octobre** Fête de Saint Léger : Vide-Grenier et Fête Foraine
- Dimanche 8 Novembre** Bourse aux Jouets des Familles Rurales
- Dimanche 13 Décembre** Loto Gastronomique Comité des Fêtes

(Dates fournies sous réserve de modifications imprévisibles)

ASSOCIATIONS



ASSOCIATION	PRÉSIDENT	ADRESSE	TÉLÉPHONE
Comité des Fêtes	Denis LEGRAIS	15 rue de Pialoup - 28800 Sancheville	02 37 44 00 67
US Vallée du Loir	Didier PIGEARD	Rue Saint Martin - 28800 Pré-Saint-Martin	06 16 66 32 80
Amicale des Sapeurs Pompiers	Pascal BOUCHER	11 rue Jean Moulin - 28800 Sancheville	01 48 76 17 86
Société de Chasse	Serge BOUCHER	23 rue du Docteur Jambert - 28800 Sancheville	02 37 44 03 23
Sport détente	Pascale HAMET	23 Ligaudry - 28800 Neuvy-en-Dunois	02 37 44 09 92
Anciens combattants	Claude JAMIN	1 rue de l'Herbage - 28800 Sancheville	02 37 44 00 55
Familles rurales	Edith LAVO	17 rue de la République - 28800 Sancheville	02 37 44 01 53
F.N.A.C.A.	Michel FALLOU	5 rue du Bois Chevalier - 28800 Bonneval	02 37 47 25 85
Association sauvegarde Moulin du Paradis	Patrick CHAUVEAU	3 rue Bois Paillet - 28150 Voves	02 37 99 01 51
Les Enfants du Moulin	Florian LHUILLERY	Rue du repos - 28800 Villers-Saint-Orien	06 21 85 32 57



POMPIERS DE SANCHEVILLE

L'année 2025 touche à sa fin, et les sapeurs-pompiers de Sancheville ont, une fois encore, répondu présents pour porter secours et assistance à toutes les personnes en difficulté.

Ce fut une année particulièrement dynamique, marquée par près d'une centaine d'interventions sur notre secteur. Nos équipes ont également été mobilisées en renfort sur les communes voisines de Voves, Châteaudun et Bonneval, témoignant de la solidarité et de la coopération qui animent notre corps de sapeurs-pompiers.

Nous avons eu le plaisir d'accueillir une nouvelle recrue, la sapeure MONJARET-TARTAR S., venue renforcer nos rangs et notre esprit d'équipe.

Sainte-Barbe 2025 : distinctions et reconnaissances

Lors de la célébration de la Sainte-Barbe, plusieurs distinctions ont été remises afin d'honorer l'engagement et le dévouement de nos sapeurs :

- Médaille des 20 ans de service : DOMENGIE B.
- Diplômes d'incendie et d'opérations diverses : Sapeur TARTAR V.
- Diplômes d'incendie : Sapeure VINCHON C
- Diplôme : équipier Suap MONJARET TARTAR S,
- Grade de sapeur 1^{ère} classe : Sapeur TARTAR V.

Vie du centre de secours

Notre caserne, située au 5 rue des Ouches à Sancheville, reste le cœur battant de notre engagement. Nous nous y retrouvons chaque



premier samedi du mois pour nos manœuvres mensuelles, afin de maintenir nos compétences et notre cohésion.

Vous pouvez également venir à notre rencontre lors des brocantes organisées dans la commune : un moment convivial pour échanger avec nous et découvrir notre engagement.

Rejoignez-nous !

Si vous aimez le contact humain, le travail d'équipe et si vous souhaitez vous engager au service des autres, votre place est parmi nous.

Pour toute information ou demande d'engagement, vous pouvez nous contacter à l'adresse suivante : amicalespsancheville@gmail.com

LES ANCIENS COMBATTANTS

Devoir de Mémoire

Voilà 110 ans le 26 Septembre 1915 les armées de Champagne lançaient une offensive, Après 12 jours de combats l'état major se rendait à l'évidence, Les pertes étaient terribles, pour une très mince avancée, chère payée: 20000 tués 40000 blessés 22000 disparus, Aujourd'hui, 110 ans plus tard devant les stèles, les monuments où sont gravés les noms des victimes de guerre 14-18, 39-45 et Algérie méditons sur leurs sacrifices pour notre liberté

Voici un extrait d'une homélie d'un aumônier militaire: Le Père DONCOEUR

"Champagne ! Champagne, la plus nue, la plus pauvre ! Terre de France sans beauté et sans fécondité même ! Terre à canons ! Terre à se battre ! Terre à mourir ! Des noms de roture désignent tes villages coulés dans de médiocres replis. Tes bandes de maigres sapins sont sans nom ! Lieux anonymes; bien propre au prosaïque sacrifice de ces milliers de fantassins sans gloire qui dorment leur sommeil d'inconnus ! Terre misérable et cependant Terre unique au monde pour tant de cœurs de femmes qui y demeurent à jamais en arrêt, parce que là-bas leur amour, tout leur amour a été quelque part, un jour enseveli".





2025 AU MOULIN DU PARADIS

Nous avons enregistré 250 visiteurs au moulin en 2025.

L'année 2025 au Moulin du Paradis a commencé à Pâques avec des permanences où le Moulin a tourné et produit de la farine comme il se devait.

Mais bien vite la casse d'un longeron sur l'une des ailes a immobilisé le moulin, en conséquence le moulin est resté visitable mais il ne tournait plus : on ne pouvait plus ouvrir les ailes (on risquait d'aggraver les problèmes).

Pour la réparation des ailes du moulin, l'entreprise CROIX nous a fourni un devis, et la commune de Sancheville (propriétaire du moulin) a établi un plan de financement.

Les partenaires de ces travaux sur notre moulin sont la DRAC, le Département 28, la Commune de Sancheville et l'Association du Moulin.

Lors du démontage des planches des ailes, nous avons constaté le pourrissement de la tête d'arbre et nous envisageons le remplacement total de l'arbre moteur. Donc un nouveau devis et une nouvelle recherche de financement sont à envisager.

L'entreprise Croix a également remplacé l'escalier qui avait bien souffert des intempéries.

En plus des ailes, l'entreprise Béché est intervenue sur la tête d'arbre pour résoudre un problème d'étanchéité.





UNION SPORTIVE VALLÉE DU LOIR

Notre saison 2024-2025 fut un très bon cru.

Même si nous avons perdu quelques licenciés par rapport à la saison dernière, où nous sommes passés de 280 à 250, le nombre de sportifs est toujours très bon.

En ce qui concerne notre pré-formation le plaisir est le maître mot et prime avant tout.

Nous avons tout de même une équipe en U9 qui a eu des résultats très prometteurs dans le meilleur niveau départemental. Pour continuer leur progression, nous les avons inscrits en critérium U10 pour cette saison. Et là encore, leurs résultats en début de saison sont très encourageants.

Le regroupement avec les clubs de Châteaudun, Lutz en dunois, Logron et Marboué pour nos jeunes des catégories U12 à U18 a permis à nos joueurs d'évoluer au meilleur niveau départemental. Nos U13 ont terminé à la 4^{ème} place lors de la coupe départementale, ainsi qu'à la 5^{ème} place du championnat en 1^{ère} division départementale. Cela a également permis à nos U15 de côtoyer le niveau régional puisqu'ils ont fini la 2^{ème} partie de championnat en inter district, suite à une très bonne première partie de saison où ils ont fini 3^{ème} du meilleur niveau départemental.

Quant à nos U17, ils ont terminé à la 5^{ème} place après une saison en demi-teinte parce qu'ils souhaitaient faire mieux.

Seul bémol, comme toujours, c'est le manque de bénévoles et d'éducateurs pour l'accompagnement de nos jeunes, dans toutes les catégories confondues.

Pour les Seniors, grande satisfaction avec les deux équipes qui montent en division supérieure. Notre équipe fanion qui accède en 1^{ère} division départementale et notre équipe réserve évoluera, elle, en 3^{ème} division départementale. L'engouement a fait que nous avons du créer une troisième équipe seniors pour la saison 2025/2026, suite à un nombre de recrutement record pour notre club.

Pour les Vétérans, le plaisir est toujours présent pour se défouler le dimanche matin même si les déplacements peuvent être assez longs.

Un GRAND merci à l'équipe d'éducateurs, dirigeants et bénévoles pour le travail effectué.

Si vous avez envie de participer à l'aventure avec nous, vous pouvez nous contacter aux coordonnées suivantes : 581824@lcfot.fr ou par facebook sur notre page U.S. Vallée du Loir.





LE CALENDRIER

DES MANIFESTATIONS 2025-2026

TOURNOI FUTSAL

2, 3 et 4 janvier
Bonneval (Salle Omnisports)

SOIRÉE TARTIFLETTE

Samedi 24 janvier
Bonneval (Salle des Fêtes)

JOURNÉE FERRAILLE

Samedi 11 avril
Bonneval et ses alentours

TOURNOI PENTECÔTE

24 et 25 mai
Bonneval (Stade)



La liste de nos manifestations que l'on réalise en cette fin de saison 2025-2026.

APE LES ENFANTS DU MOULIN : L'AVENTURE CONTINUE

Après de nombreux retours positifs suite aux différents événements organisés en 2025, notre association continue de soutenir l'École du Moulin, via ses parents élus d'une part, et par l'organisation d'événements au profit de l'école d'autre part.

Depuis la rentrée de septembre, nous avons organisé un goûter de bienvenue, une journée Halloween, une vente de chocolats et de sapins de Noël, et offert un goûter à tous lors de leur distribution.

En 2026, nous vous proposerons de nombreux autres événements dont :

- Pâques.
- Une vente de plants le 1^{er} mai lors de la brocante.
- Un bal de fin d'année.
- Et de nombreuses autres surprises pour les enfants...

Si vous souhaitez participer à la vie de l'association ou que vous avez la moindre question, n'hésitez pas à nous joindre :

- Par email à contact@lesenfantsdumoulin.fr
- Par téléphone au 06 21 85 32 57



L'ASSOCIATION FAMILLES RURALES DE SANCHEVILLE

Une fois de plus, notre association aura essayé d'animer notre village avec plusieurs activités proposées.

Bien entendu, nous mettons notre énergie au service de nos adhérents mais pas uniquement. Tout ce que nous suggérons est ouvert à tous.

Les conférences ciblant nos aînés étant terminées, place aux plus petits. Sur la même formule, à raison d'un vendredi par mois de 18h30 à 20h au presbytère, des professionnels sont présents pour échanger avec les parents et évoquer différents thèmes liés à la petite enfance : les 1000 premiers jours. Ont déjà été abordées, la gestion de stress parental, les étapes du développement, l'alimentation de bébé et les émotions de l'enfant. A suivre sur 2026, le rôle de chacun, le sommeil, l'autorité ou la bienveillance, stop aux crises, les douces violences, création de jeux. Tous les jeunes parents sont attendus et peuvent venir accompagnés de leur(s) enfant(s). Déroulons maintenant notre année 2025 avec nos moments partagés ensemble pour notre plus grand plaisir.

La journée du 29 Mars a été bien remplie puisque nous avons commencé par notre Assemblée générale le matin. Cependant, nous avons dû laisser partir Brigitte qui a déménagé pour se rapprocher de ses enfants. Un grand merci à elle pour son importante collaboration et implication dans notre association.

Puis, dans l'après midi, 63 personnes ont été à Orléans voir le magnifique spectacle sur glace d'Holiday on Ice.



Le 1^{er} Mai de cette année a été beaucoup plus ensoleillé que l'année précédente. Et heureusement ! Il y avait longtemps que le stade n'avait pas accueilli autant de monde. Le petit stade d'entraînement était rempli. Des exposants se sont donc installés sur le stade principal. Il y avait même un marchand de glaces et deux structures gonflables. Les peintres euréliens ont quant à eux exposé leurs œuvres à la Salle du Moulin. Nous espérons que chineurs comme vendeurs ont apprécié cette journée. En tout cas, nous « oui ». Merci aux personnes venues en renfort pour nous aider à gérer au mieux cette brocante.

Comme à l'accoutumée, une fois par an, nous organisons un repas avec tous nos adhérents et les nouveaux habitants de Sancheville qui le souhaitent. L'association se charge des boissons, de l'apéro et des grillades et chacun participe en apportant une entrée ou un dessert. Cette année, le 5 Juillet, nous sommes allés à Neuvy en Dunois pour un barbecue géré par Éric et Alain. Bravo et félicitations

à eux. Certains en ont profité pour jouer à la pétanque après le repas. Toujours une journée appréciée par tous les participants.

Dès le lundi suivant, l'accueil de loisirs pour les enfants de 3 à 12 ans débutait. Merci encore aux parents d'avoir répondu présent car une nouvelle fois, notre centre a affiché complet.

Au programme pour les sorties : accrobranche, Océanide, Papéa et Family Park. Sans compter, les activités manuelles et artistiques car il y a eu une intervenante pour une initiation Zumba. Elle a aussi aidé pour la création du spectacle marquant la fin du centre le jeudi 24 Juillet.





Quant à l'équipe d'animation, cette année a été un renouveau complet. Quoiqu'une ancienne fidèle pensionnaire, Zohra, est passée de l'autre côté en tant que stagiaire. Pour les repas, là aussi il y a eu du changement. Nous avons fait appel à une personne de l'extérieur pour gérer le service à la cantine. Nous avons enfin pu mettre Renée à la retraite !

Quoiqu'il en soit et d'après les remarques, le centre aéré a une nouvelle fois été apprécié par les enfants et les parents.

Ensuite, nous avons clôturé l'année par notre bourse aux jouets, vêtements de ski et matériel de puériculture. Le dimanche 2 novembre, la salle du moulin a vu ses tables composées d'un choix divers pour permettre de faire un Noël à petit prix ou tout simplement pour se faire plaisir.

Encore un petit rappel sur les 2 bourses aux vêtements qui se déroulent à l'espace culturel Grégory Lemarchal de Bonneval. Elles sont organisées par Le groupement des associations des Familles rurales du Bonnevalais (Sancheville, Le Gault-Moriers et Dangeau). Les dates 2026 sont pour le « printemps-été » du 4 au 9 Mars 2026 et du 7 au 12 Octobre 2026 pour la saison « automne-hiver ».

Voici l'année 2025 qui a de nouveau été variée par nos animations. L'image que nous voulons faire passer est celle d'une association qui essaye au mieux d'intéresser un large public. N'hésitez pas à venir nous rejoindre pour agrandir encore notre champ d'action.



Nous vous souhaitons tous nos meilleurs vœux pour 2026. Ce sera une année importante pour l'association de Sancheville car elle marquera nos 75 ans d'existence. Nous sommes fiers de sa longévité et remercions tous les anciens membres qui ont contribué à cet anniversaire. Pour fêter l'événement, nous organisons une soirée dansante le samedi 7 Février 2026. Alors notez le bien et venez nombreux !

Christine, Édith, Éric, Mélodie, Renée et Sylvie





L'ASSOCIATION SPORT DÉTENTE SANCHEVILLE



L'association organise chaque mercredi soir de 20h15 à 21h15 des cours de gymnastique assurés par Antoine, notre animateur de Profession Sports Loisirs.

Le nombre des participants augmente chaque année (33), ce qui marque l'intérêt pour ces cours destinés au bon maintien de l'organisme, et toujours animés dans la bonne humeur. Durant l'année, quelques moments conviviaux nous rassemblent autour de la galette des rois, une sortie, un pique-nique.

Cette année, le 5 avril, nous avons célébré le cinquantième anniversaire de l'activité de la gymnastique à Sancheville. Nous avons invité tous les participants et anciens participants, qui étaient heureux de se retrouver autour d'un repas et d'un spectacle.

Renseignements auprès de :
Pascale Hamet,
Présidente au 06 95 12 78 62
ou Michèle Boniteau
au 06 75 35 70 72.

Le 3 décembre, les adhérents de la gym volontaire de Sancheville ont eu l'immense plaisir de fêter les 100 ans de leur fidèle participant André Boucher, assidu depuis la création il y a 51 ans maintenant





LE COMITÉ DES FÊTES

En 2025 : qu'a organisé votre Comité des Fêtes ?

- **Son Assemblée Générale** vendredi 7 février,
- **Un loto** (bons d'achat et électroménager) dimanche 2 mars,
- **La Randonnée des Blés** dimanche 29 juin,
- **La Fête Nationale des 13 et 14 juillet** : buffet, feu d'artifice, jeux.
- **La Fête de Saint-Léger** dimanche 5 octobre,
- **Un thé dansant** samedi 22 novembre,
- **Spectacle de Noël de l'École du Moulin** vendredi 12 décembre,
- **Loto gastronomique** dimanche 14 décembre.

Les membres du Comité

Denis LEGRAIS, Jean-Marc VANNEAU, Éric FALLOU, Philippe MARTIN, Renée BABEC, Isabelle BISSON, Amélie BOISSIERE, Michèle MARETTE et Daniel BILLOT.

Les manifestations traditionnelles du Comité des Fêtes





À LA PAROISSE EN 2025

Depuis le mois de septembre, le Père Sébastien Robert a rejoint la paroisse de Chartres après quatre années de service dans votre paroisse de Saint-Paul-en-Val. Pour lui succéder, l'évêque m'a demandé en juin de quitter le Perche après huit années de mission à Nogent-le-Rotrou, pour rejoindre ce coin de Beauce. La Beauce ne m'est pas totalement étrangère, car j'ai grandi dans la ville de Chartres et j'ai pu parcourir la plaine à vélo ou à pied lors de nombreuses sorties scouts. Je l'ai aussi traversé à deux reprises de Chartres à Orléans pour me rendre jusqu'à Vézelay en pèlerinage.

Depuis mon arrivée, j'ai pu découvrir la belle église de Sancheville à l'occasion de la messe de la Saint-Léger.

Ma mission a aussi commencé fort, avec le pèlerinage diocésain à Rome où je me suis rendu avec quatre paroissiens. Nous avons pu prier pour chacun d'entre vous, en particulier auprès du saint Patron de la paroisse, à la basilique Saint Paul-hors-les-murs (Cf. photo).

Je commence donc ma première mission de Curé ici, entouré de nombreux bénévoles et du diacre Vincent Bigot pour nous mettre au service de votre foi.

Père LOUIS-MARIE CUISINIEZ



**Aide à domicile, aide à la toilette,
aide aux repas, aide aux courses,
aide au lever et au coucher**

Transport accompagné

Livraison de repas

www.livraison-repas-admr28.fr

**Téléassistance classique pour le domicile
Téléassistance mobile avec géolocalisation**

www.teleassistance-admr28.fr

**Temps d'animation Séniors LISA
Visites de convivialité à domicile**

Service Auto'Vie

pour accompagner les personnes isolées

**L'ADMR a pour mission de permettre aux familles et
aux personnes de vivre bien chez elles de la
naissance à la fin de vie.**

L'association est animée par une équipe de bénévoles proches de ceux qui font appel à eux, et emploie du personnel salarié qui réalise les interventions auprès des personnes accompagnées.

**L'ADMR recherche de nouveaux
bénévoles pour**

- Visiter les personnes âgées et isolées
- Aider au fonctionnement de l'association : participer à la gestion financière, assurer des missions de secrétariat

**Vous êtes intéressé(e) ?
Contactez l'association !**



Association locale ADMR de BONNEVAL

☎ 02.37.35.17.14. - ✉ contact@fede28.admr.org - www.fede28.admr.org



Familiales rurales
Vivre mieux !
EURE-ET-LOIR

Gratuit

BIEN VIE LUR

Parcours Gestions des Emotions

Entre lâcher prise et le bien être pour mieux vivre sa retraite

Vous souhaitez vous découvrir ou mieux vous comprendre. Nous vous proposons un parcours avec différents professionnels et différentes approches :

- Hypnothérapie
- Luminothérapie
- Réflexologie
- Phytothérapie
- Aromathérapie

Des Ateliers et Mise en pratique

Renseignements :
• 02 45 26 01 30 (Fédération)
• 06 44 25 89 58 (Mme LAVO)
Inscription afin de vous accueillir le mieux possible

Salle du parc Sancheville

2026

- 29 Janvier : atelier hypnothérapie
- 26 Mars : atelier aromathérapie
- 28 Mai : atelier luminothérapie
- 25 Juin : atelier phytothérapie
- 10 Sept : atelier réflexologie
- 12 Nov : atelier hypnothérapie
- 26 Nov : atelier réflexologie
- 17 Déc : atelier aromathérapie

De 14h à 16h

Familiales rurales ASSOCIATION DE SANCHEVILLE

Action financée dans le cadre de la commission des financeurs

Eure-et-Loir MDA

Rendez vous à la salle de l'ancien presbytère.
6 rue du docteur jambert
28800 Sancheville

PARENT'AISE

moments d'échanges entre parents

Les 1000 premiers jours de bébé

Les vendredis de 18h30 à 20h

Entrée gratuite

Venez échanger et vous informer
Ateliers animés par des professionnels

Besoin d'infos:
☎ 02.45.26.01.30
🌐 eure-et-loir.familialesrurales.org
✉ fd.eureetloir@familialesrurales.org

- Le rôle de chacun**
Le 16 janvier 2026
- Le sommeil**
Le 6 février 2026
- Autorité ou bienveillance**
Le 13 mars 2026
- Stop aux crises**
Le 3 avril 2026
- Les douces violences**
Le 22 mai 2026
- Création de jeux avec bébé**
Le 19 juin 2026
- Autorité ou bienveillance**
Le 13 mars 2026
- Stop aux crises**
Le 3 avril 2026
- Les douces violences**
Le 22 mai 2026
- Création de jeux avec bébé**
Le 19 juin 2026

Familiales rurales ASSOCIATION DE SANCHEVILLE

Depann'emploi

DEPANN' EMPLOI

Un partenaire à vos côtés depuis 25 ans

Vous êtes un particulier, nous mettons à votre disposition du personnel
« des solutions pour mieux vivre chez soi »

Chez des artisans, des commerçants, des professions libérales,
des associations et auprès des entreprises.

- ménage
- repassage
- courses
- petit bricolage
- jardinage
- manutention
- aide au déménagement
- rangement de cave ou de grenier ...

Livraison de repas à domicile

Nous livrons votre repas à domicile
sur l'espace communautaire du Bonnevalais.

Vous choisissez les jours de commande et la composition de votre repas.

Pas d'engagement de durée, flexibilité, pas de contraintes administratives.

Déductible des impôts (loi de finance en vigueur – double service)

8 rue de l'Avé Maria
28800 Bonneval
02 - 37 - 47 - 39 - 41
✉ depann.emploi@orange.fr
Site web : http://depann-emploi.fr

Association intermédiaire - Loi 1901
Agrément n° SAP/434788147

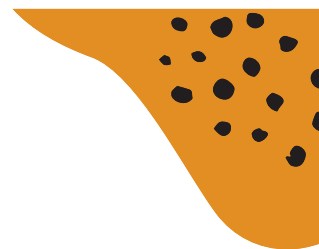

Le Pays Dunois au service de son territoire

Le Contrat Local de Santé du Pays Dunois arrive !

Depuis sa création, le Pays Dunois travaille sur les enjeux de santé de son bassin de vie, notamment dans l'exercice de sa compétence en aménagement du territoire. Nous intégrons ces problématiques de santé dans tous les programmes, les contrats que nous portons pour le territoire (Contrat de Réussite et de Transition Ecologique, Contrat Régional de Pays, Schéma de Cohérence Territoriale, programme européen LEADER, Projet Alimentaire Territorial, etc.).

Dans la continuité de ces actions, il est apparu évident de saisir l'opportunité de nous rapprocher de la CPTS Sud28 et des communautés de communes du Grand Châteaudun et du Bonnevalais pour construire un **Contrat Local de Santé**, CLS, sur le bassin de vie du Pays Dunois. Cette création permet de rassembler et aider à développer un environnement plus inclusif en termes de santé, en complémentarité du travail déjà réalisé par la CPTS Sud28, en coordination avec les communautés de communes.

En avril 2024, le Pays Dunois s'est donc porté volontaire auprès de la Délégation Départementale d'Eure-et-Loir de l'ARS pour mettre en place un CLS. Carole Barrat a été recrutée fin 2024 et nous sommes fiers d'annoncer que de la signature de ce contrat sera réalisée début 2026 après une grande année de travail et de concertation. Nous sommes alignés sur le territoire pour relever les défis de santé et agir pour améliorer la santé de nos habitants.



Février 2025 : Ateliers de concertations avec les socio-professionnels, élus, habitants du territoire



Un réseau associatif au plus proche de chez vous !

Le Pays Dunois s'est lancé dans l'aventure **Guid'Asso** en 2023. Il nous est parut important d'être labellisé et reconnu de tous dans le conseil et l'orientation des associations. Nous avons donc été labellisé "Point d'orientation" et avons signé la chartre d'engagement.

Grâce à Guid'Asso, chaque association peut facilement trouver près de chez elle un lieu pour répondre à ses questions, être accompagnée dans son fonctionnement, son développement ou son financement. Des personnes référentes dans les structures labellisées accueillent les bénévoles et mettent leurs compétences au service des besoins associatifs. Certaines proposent également des formations à destinations des bénévoles.

Cette année, un partenariat s'est créé entre La ligue de l'enseignement, la Préfecture d'Eure-et-Loir, la ville de Châteaudun et le Conseil de développement du Pays Dunois afin de proposer en novembre une Soirée des bénévoles. Cet évènement a réuni plus de 100 personnes et a permis aux membres d'associations de poser des questions à une quinzaine de stands. 3 ateliers d'information sur les rôles dans une association, demander une subvention pour mon association recherche et l'accueil des bénévoles ont pu animer cette soirée.

Vous pouvez retrouver l'ensemble des acteurs labellisés sur la carte interactive <https://guid-asso-cvl.gogocarto.fr/>. Chacun des labellisés choisit sa mission en fonction de ses compétences : Orientation, Information, Accompagnement généralisé ou accompagnement spécialisé.

En savoir + sur le réseau Guid'Asso



18/11/2025 : forum rencontre des bénévoles d'associations



NOS DOMAINES D' ACTIONS **NOTRE ACTU** **NOS RESEAUX SOCIAUX**



Une idée de projet, le Pays Dunois est là pour vous accompagner !

Syndicat du Pays Dunois - 11 rue de la Madeleine 28200 CHÂTEAUDUN
02 37 96 63 96 - secretaire@pays-dunois.fr - www.pays-dunois.fr



Chaque geste compte

Tri à la source des biodéchets



À destination des collectivités et des acteurs du service public de gestion des déchets

Le tri à la source des biodéchets comment et pourquoi le faire ?

Les biodéchets sont composés à 80 % d'eau, les incinérer est inutilement énergivore. Les enfouir génère du méthane, un gaz au pouvoir de réchauffement global 25 fois supérieur à celui du CO₂. Il n'y a donc que des avantages à les trier pour les valoriser !

Les biodéchets



Focus sur les déchets alimentaires



Nous avons tout à y gagner

Développer une économie locale et circulaire

Trier et valoriser les biodéchets, c'est créer des emplois, développer des plateformes industrielles ou des filières agricoles, renforcer la cohésion des territoires...

Apporter une réponse concrète et locale aux grands défis

En triant les biodéchets, nous évitons l'émission de plus de 800000 tonnes de gaz à effet de serre. En les valorisant sous forme de biogaz ou de fertilisants, nous œuvrons pour la souveraineté énergétique et alimentaire du pays.

Optimiser la gestion des déchets de la collectivité

Une fois passé l'investissement initial, le tri des biodéchets a un impact limité sur les coûts de gestion. Il conduit à une réduction de la production d'ordures ménagères résiduelles et à une augmentation de la collecte dans le bac jaune, en raison d'un meilleur tri par les ménages.



Ce que dit la loi

« Les personnes qui produisent ou détiennent des quantités importantes de déchets composés majoritairement de biodéchets sont tenues de mettre en place un tri à la source de ces biodéchets et :
• soit une valorisation sur place ;
• soit une collecte séparée des biodéchets pour en permettre la valorisation et, notamment, favoriser un usage au sol de qualité élevée. »

« Au plus tard le 31 décembre 2023, cette obligation s'applique à tous les producteurs ou détenteurs de biodéchets, y compris aux collectivités territoriales dans le cadre du service public de gestion des déchets et aux établissements privés et publics qui génèrent des biodéchets. »

Article L.541-211 du code de l'environnement.

Question	Collecte séparée	Gestion de proximité
Collecte	Collecte porte-à-porte Point d'apport volontaire	Récipient ou bioseau
Traitement	Méthanisation Compostage industriel	Compostage individuel Compostage collectif

Du biogaz, une énergie renouvelable !

Compost et digestat : de quoi enrichir nos terres !

Valorisation

- Pour des bus qui polluent moins
- Pour chauffer la piscine municipale
- Pour un gaz de ville 100% local
- Pour fournir les agriculteurs locaux
- Pour un beau jardin chez toi
- Pour des villes fleuries

Les règles d'or pour un déploiement réussi

- S'informer et se former**
Les services de l'État, les associations d'élus et d'autres acteurs ont créé de nombreuses ressources pour vous accompagner. Retrouvez-les sur ecologie.gouv.fr/biodechets et n'hésitez pas à vous rapprocher de ces structures.
- S'adapter aux caractéristiques de son territoire**
Il existe de nombreuses solutions et approches pour trier et valoriser les biodéchets. Pour trouver celles qui conviennent à votre territoire, commencez par en identifier les forces, les manques et les besoins.
- Identifier les aides financières auxquelles votre collectivité est éligible**
Le Fonds vert du Gouvernement : demarches-simplifiees.fr/commencer/fonds-vert-biodechets
- Impliquer les usagers**
Concertation pour construire le projet, communication et pédagogie pour faire adopter les bons gestes de tri, information des professionnels (collecte assimilée ou non, redevance spéciale, seuils de collecte éventuels...).
- Suivre et valoriser les résultats**
Expliquer et faire le point régulièrement sur la façon dont sont collectés, traités et valorisés les biodéchets incite les ménages et les professionnels à mieux trier. Plus les résultats sont concrets, mieux c'est.



Pour répondre à vos interrogations, rendez-vous sur le site ecologie.gouv.fr/biodechets





Cette brochure d'information est éditée par Territoire d'Énergie Eure-et-Loir afin de contribuer à l'information des ménages ayant droit du chèque énergie en 2025.

Cette année, l'envoi des chèques énergie a été retardé en raison de la modification de leurs modalités d'attribution. Il nous a semblé opportun de réaliser cette brochure afin d'apporter des informations sur les nouvelles modalités pratiques d'obtention de cette aide essentielle au paiement des factures d'énergie.

Source de ces informations : DGEC* (09/25)

Pour toute information complémentaire, vous pouvez consulter le site dédié mis en place par les pouvoirs publics :

www.chেকেenergie.gouv.fr

*DGEC : Direction générale de l'énergie et du climat



Territoire d'Énergie Eure-et-Loir est un établissement public en charge de la gestion des services publics locaux de l'énergie. Sur un territoire composé de 273 communes, il a notamment en charge de la distribution publique de l'électricité et la fourniture d'électricité au tarif régulé de vente. Il accompagne également ses collectivités adhérentes pour les services public du gaz et de l'éclairage public mais aussi dans leurs démarches liées à la transition énergétique.

NOUS CONTACTER

Territoire d'Énergie Eure-et-Loir
65, rue du Maréchal Leclerc - 28110 LUCÉ
www.te28.fr
contact@te28.fr
02 37 84 07 85



La Fédération nationale des collectivités concédantes et régies (FNCCR) est une association de collectivités locales entièrement dévouée à l'organisation et à l'amélioration continue des services publics locaux (énergie, eau, numérique, déchets). Organisme représentatif, elle rassemble plus de 850 collectivités regroupant 61 millions d'habitants en France continentale mais également dans les zones non-interconnectées et les territoires ultramarins.

FNCCR - comme 2025 - 507 (service communication) - photos : photo4droids - freepik - Informations mises à disposition par la DGEC, susceptibles d'évolution.

Chèque énergie 2025

Quand allez-vous le recevoir ?

Comment en demander l'obtention ?

Quels justificatifs transmettre avec ma demande ?



Le chèque énergie, c'est une aide à destination des ménages modestes pour payer leurs factures d'énergie.

Brochure à destination des particuliers



À SAVOIR ✓

Les chèques énergie 2025 seront adressés à compter du 3 novembre 2025 aux bénéficiaires qui auront été identifiés. Les autres devront en faire la demande.

Des campagnes d'information seront organisées selon les modalités suivantes :

- Semaines du 6 et du 13 octobre : envoi par l'ASP* de courriels ou sms aux bénéficiaires identifiés automatiquement, leur indiquant qu'ils n'auront aucune démarche particulière à engager pour bénéficier du chèque énergie 2025 ;
- À compter du 13 octobre jusqu'à la fin du mois : envoi par l'ASP de courriels ou sms ou courriers postaux aux bénéficiaires potentiels.

Dès le 15 octobre, il sera possible de se connecter sur la plateforme de demande accessible sur le site www.chেকেenergie.gouv.fr via l'espace bénéficiaire.



DEMANDE À EFFECTUER AVANT LE 28 FÉVRIER 2026

Vous êtes un particulier, un bénéficiaire du chèque énergie et vous souhaitez :

- Vérifier votre éligibilité
- Consulter le Calculateur d'aide des chèque
- Obtenir des justificatifs
- Faire un pré-avis de demande
- Identifier les justificatifs à transmettre sur le chèque

Accéder à l'espace bénéficiaire

*ASP : Agence de services et de paiement

DEMANDE EN LIGNE

La création d'un compte sera nécessaire pour faire une demande de chèque en ligne (identifiant : numéro fiscal + mot de passe).

Les bénéficiaires qui auront été détectés automatiquement devraient recevoir une alerte lors de leur connexion les informant qu'il est inutile pour eux de faire une demande.

Il conviendra de renseigner l'adresse du lieu de consommation et de téléverser une unique pièce justificative : copie d'une attestation de contrat de fourniture d'électricité de moins de 3 mois au nom et prénom du demandeur mentionnant le numéro de PDL/PRM* et précisant l'adresse de consommation.

DEMANDE PAR COURRIER

La formalisation d'une demande par courrier sera également possible mais les modalités de ce type de demande sont plus complexes.

En premier lieu, il faudra appeler l'assistance utilisateur (0 805 204 805 - Service & appel gratuits) pour pouvoir disposer d'un "numéro de ticket" et compléter un formulaire de demande (en indiquant sur celui-ci le numéro de ticket).

Vous trouverez ce formulaire :

- En ligne sur le site du chèque énergie, dans l'onglet « Documents disponibles » cf. : <https://chequeenergie.gouv.fr/beneficiaire> ;
- Dans les espaces France services.

Il sera par ailleurs envoyé avec la communication courrier adressée aux bénéficiaires potentiellement éligibles (cadre campagne d'information) et devrait être disponible sur demande auprès de l'assistance utilisateurs, début 2026.

*PDL/PDR : Point de livraison/Point de référence et de mesure

Formulaire de demande

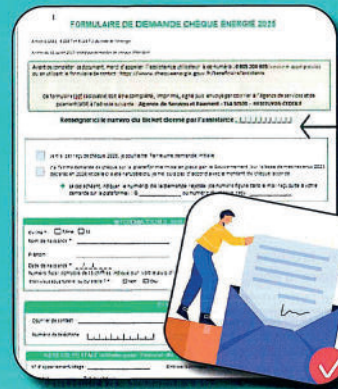

La demande par courrier à adresser à l'ASP* ayant le 28 février 2026 devra comporter les 4 pièces suivantes :

- Formulaire de demande complété ;
- Copie d'un justificatif d'identité du demandeur ;
- Copie d'une attestation de contrat de fourniture d'électricité de moins de 3 mois au nom et prénom du demandeur mentionnant le numéro de PDL/PRM et précisant l'adresse de consommation ;
- Copie de l'avis d'impôt sur le revenu du foyer fiscal du demandeur pour l'année N-2.

Les chèques énergie 2025 pourront être utilisés jusqu'au 31 mars 2027 mais les protections associées au chèque ne seront valables que jusqu'au 30 avril 2026 (avec effet rétroactif, à compter du 1^{er} avril 2025).

*ASP : Agence de services et de paiement



L'ATELIER NUMÉRIQUE OFFERT PAR LE DÉPARTEMENT

Le Conseil Départemental propose gratuitement des ateliers numériques collectifs dans la commune aux dates suivantes :



- Jeudi 19 janvier de 14 à 16h ➔ Initiation Word (1/3)
- Jeudi 12 février de 14 à 16h ➔ Initiation Word (2/3)
- Jeudi 19 février de 14h à 16h ➔ Initiation Word (3/3)
- Jeudi 5 mars de 14h à 16h ➔ Cyber sécurité
- Jeudi 19 mars de 14h à 16h ➔ Initiation Excel (1/3)
- Jeudi 2 avril de 14h à 16h ➔ Initiation Excel (2/3)
- Jeudi 16 avril de 14h à 16h ➔ Initiation Excel (3/3)
- Jeudi 30 avril de 14h à 16h ➔ Initiation Grands débutants (1/3)
- Jeudi 7 mai de 14h à 16h ➔ Initiation Grands débutants (2/3)
- Jeudi 21 mai de 14h à 16h ➔ Initiation Grands débutants (3/3)
- Jeudi 4 juin de 14h à 16h ➔ Utiliser son téléphone IOS (Iphone)
- Jeudi 11 juin de 14h à 16h ➔ On utilise Chat GPT (atelier IA)
- Jeudi 25 juin de 14h à 16h ➔ Utiliser sa boîte mail

L'Océanide s'agrandit !

Afin de répondre aux attentes des usagers, d'attirer de nouveaux nageurs et de diversifier son offre, l'Océanide va se doter d'un bassin extérieur polyvalent.

Un bassin de 25 m sur 10m, soit 2 lignes de nage, un espace ludique de 240m² avec cascade d'eau, bain bouillonnant, banquettes massantes, jeux pour les

plus petits (pistolet à eau), d'un pentagone 3 pistes de 30 m de long, d'un mur d'escalade aquatique et de 475 m² de plage minérale.

Objectif ? Faire de l'Océanide un lieu incontournable pour passer l'été !

Début des travaux au printemps 2026.

L'Océanide est ouverte 355 jours par an du lundi au dimanche, jour férié compris.

Le tarif est de 2,75 € pour un enfant, 5,30 € pour un adulte et 11,70 € pour la balnéo + piscine.

Contact : Océanide, 02.37.44.67.40 ou accueil.piscine@cdcdubonnevalais.fr



Mare de Pialoup



SANCHEVILLE (E.-8.-L.) - Mare du Pialoup - Battage des grains



Sancheville vers 1910-1920

Sancheville - Rue de Pialoup et Route d'Orléans

* B. F., PARIS

Vue générale



SANCHEVILLE (E.-et-L.) - Vue Générale

Edit. Vve Ligny